XV нацыянальны фестываль беларускай песні і паэзіі
Мала Радзіма-2015

Родная газета на роднай мове

ЗВЯЗДА

Выдаецца з 9 жніўня 1917 г.

5 ЧЭРВЕНЯ 2015 г. ПЯТНІЦА № 105 (27963) Кошт 2000 рублёў

БЕЛАРУСКАЯ ГАЗЕТА

САПРАЎДНАЕ СВЯТА МАСТАЦТВАЎ

Прэзідэнт Рэспублікі Беларусь Аляксандр Лукашэнка павіншаваў удзельнікаў і гасцей XV Нацыянальнага фестывалю беларускай песні і паэзіі з адкрыццём форуму.

«Гэты ўнікальны творчы форум сёння па праве можна лічыць адным з найбуйнейшых і значных у Беларусі. Кожны год ён развівае і ўзбагачае свае добрыя традыцыі па папулярызацыі айчыннага мастацтва», — гаворыцца ў віншаванні.

Праграма сёлетняга фестывалю раскрывае шырокую панараму творчых дасягненняў у сферы сучаснай песні і паэзіі, дорыць радасць сустрэч з вядомымі артыстамі, паэтамі, кампазітарамі і адкрывае новыя зорныя імёны.

«Сімвалічна, што менавіта ў Год моладзі ў рамках фестывальнай праграмы праводзіцца юбілейны XV Нацыянальны конкурс маладых выканаўцаў беларускай эстраднай песні», — адзначыў Прэзідэнт.

Кіраўнік дзяржавы выказаў упэўненасць, што фестываль чарговы раз пацвердзіць свой высокі статус сапраўднага свята мастацтваў.

Аляксандр Лукашэнка пажадаў канкурсантам яркіх і ўдалых выступленняў, а ўсім удзельнікам і гасцям — здароўя, поспехаў, новых дасягненняў, шчасця і дабрабыту.

ЛІЧБА ДНЯ

315 **Больш за млн рублёў**

склала максімальная стаўка на таргах за дамены ў даменнай зоне ***.бел****. Учора завяршыўся першы дабрачынны аўкцыён за кірылічныя даменныя імёны, лідарам якога стаў дамен* ***авто.бел****, які быў прададзены за названую суму. Акрамя яго, на вяршыні спіса апынуліся даменныя імёны* ***дом.бел*** *(Br52 млн),* ***виза.бел*** *(Br48 млн),* ***бумага.бел*** *(Br35,05 млн),* ***агротуризм.бел*** *(Br20,1 млн). Дабрачынныя аўкцыёны будуць праходзіць два разы на месяц да 1 кастрычніка 2015 года. Атрыманыя сродкі, за выключэннем кошту рэгістрацыі дамена, будуць накіраваны ў арганізацыі, якія забяспечваюць падтрымку дзяцей-сірот і дзяцей, якія засталіся без апекі бацькоў. Дарэчы, да гэтага самым дарагім даменам за гісторыю аўкцыённых таргоў у беларускай даменнай зоне быў* ***casino.by*** *з рэкорднай аплочанай стаўкай у Br250 млн.*

Курсы замежных валют, устаноўленыя НБ РБ з 05.06.2015 г.

Долар ЗША	15130,00	▲
Еўра	17031,00	▲
Рас. руб.	274,36	▼
Укр. грыўня	718,76	▲

ISSN 1990 - 763X
9 771990 763008 15105

■ Сёння — Дзень аховы навакольнага асяроддзя

Апошнім часам вушастыя совы сталі гарадскімі жыхарамі: селяцца зусім побач з людзьмі, гадуюць птушанят. А тыя, калі пачынаюць вучыцца лётаць, трапляюць у самыя нечаканыя і небяспечныя месцы. Напрыклад, у Быхаве вушастыя дзіцяняткі аблюбавалі самы цэнтр горада. Ім на дапамогу прыходзіць спецыялістка раённай інспекцыі прыродных рэсурсаў і аховы навакольнага асяроддзя Ірына Красікава. Яна ловіць неразумных подлеткаў і пераносіць іх у больш бяспечнае месца, дзе бацькі іх абавязкова знойдуць.

МЫ З ІМІ АДНОЙ КРЫВІ...

Фота Анатоля КЛЕШЧУКА.

■ Лета з карысцю для здароўя

У САНАТОРЫЯЎ — ГАРАЧЫ СЕЗОН

Лета — гэта адпачынак. Як правесці яго з карысцю для здароўя і пры гэтым нясумна? Чаму аддаць перавагу: замежнаму курорту ці беларускаму санаторыю? І калі вы схіляецеся да айчыннага санаторыя, ці магчыма яшчэ забраніраваць пуцёўку? Якім будзе яе кошт, а таксама якімі новымі відамі паслуг гатовы парадаваць нас беларускія здраўніцы? Пра ўсё гэта распавёў дырэктар Рэспубліканскага цэнтра па аздараўленні і санаторна-курортным лячэнні насельніцтва пры Савеце Міністраў Генадзь БАЛБАТОЎСКІ на анлайн-канферэнцыі на сайце БЕЛТА.

СТАР. 3

■ Прэм'ера

ПТУШКА ШЧАСЦЯ: ВЯРТАННЕ

Гэта ж цуд: канікулы пачаліся — і якраз Беларускі рэспубліканскі Тэатр юнага гледача адкрыўся пасля рэстаўрацыі. Што яшчэ трэба для шчасця? Аказалася — вось гэта і трэба бацькам і дзецям. Таму напачатку іх і віталі сімвалічнай казкай з цудамі «Сіняя птушка» Марыса Метэрлінка. Прэм'ера на адкрыццё. І нібыта ўсе толькі таго і чакалі, калі тэатр вернецца дадому: зала на 323 месцы запаўнялася гледачамі.

Яны пачалі сцягвацца задоўга да спектакля. Купка дзяўчатак прыйшла, аглядваюцца. Зайшлі ў фае — на экране дэманструецца афіша з усімі спектаклямі тэатра. Асцярожна сядаюць. Як жа інакш, калі ўсё блішчыць: урачыстыя жырандолі зззяюць усімі гронкамі празрыстых хрусталікаў.

СТАР. 4

ЗВЯЗДА Да чытача з любоўю!

ПІШАМ ПРА ТОЕ, ШТО САПРАЎДЫ ВАЖНА

5 разоў на тыдзень!

Ідзе падпіска на «Звязду» на III квартал і II паўгоддзе 2015 года!

Падпісацца на газету можна ў любым аддзяленні паштовай сувязі; з дапамогай аплатна-даведачнага тэрмінала РУП «Белпошта»; праз сістэму «інтэрнэт-падпіска» на сайце www.belpost.by; у кіёсках «Белсаюздрука»; у паштальёнаў.

Падпіска, дарэчы, можа стаць добрым падарункам да свята для вашых родных і блізкіх, для вашых сяброў.

ПРАЕКТ ДЫНАМІЧНАГА РАЗВІЦЦЯ

Патэнцыял Беларусі і Індыі дае магчымасць вывесці гандлёвае і інвестыцыйнае супрацоўніцтва краін на больш высокі ўзровень.

Упэўненасць у гэтым выказаў Прэзідэнт Беларусі Аляксандр Лукашэнка, выступаючы на адкрыцці беларуска-індыйскага бізнес-форуму. Удзел у мерапрыемстве прыняў таксама Прэзідэнт Індыі Пранаб Мукерджы, які знаходзіўся ў Беларусі з афіцыйным візітам, — паведамілі ў прэс-службе беларускага лідара.

Прэзідэнт Беларусі адзначыў устойлівыя тэндэнцыі да росту таваразвароту паміж дзвюма краінамі апошнім часам. У той жа час Аляксандр Лукашэнка падкрэсліў, што для патэнцыялу краін узровень гандлю зусім невялікі.

«Таму нам трэба, і ў ходзе гэтага форуму ў тым ліку, дамовіцца аб тым, каб гэты таваразварот на працягу ўжо наступнага года можна было падвоіць. І для гэтага ў нас ёсць усё неабходнае», — пераканаўчы беларускі лідар.

Паводле яго слоў, у эканамічных адносінах Беларусі і Індыі намеціўся паступовы пераход ад простага гандлю да вытворчай кааперацыі, у чым зацікаўлены абодва бакі. У Індыі адкрыты прадстаўніцтвы вялікіх беларускіх прадпрыемстваў. Прапрацоўваецца магчымасць стварэння сумесных зборачных вытворчасцяў. Аляксандр Лукашэнка адзначыў, што разглядаюцца пытанні ўдзелу Беларусі ў мадэрнізацыі індыйскіх нафта- і вуглездабыўных магутнасцяў.

Кіраўнік беларускай дзяржавы лічыць, што Беларусь і Індыя могуць узмацніць узаемадзеянне ў прамысловасці, энергетыцы, лагістыцы, сувязі, бія- і нанатэхналогіях. Беларускі бок зацікаўлены таксама ў развіцці сумесных вытворчасцяў у галіне фармакалогіі, інфармацыйных і камунікацыйных тэхналогій.

«Такія прадпрыемствы мы будзем ствараць у індустрыяльным парку «Вялікі камень», — сказаў Прэзідэнт Беларусі. Ён запрасіў прадстаўнікоў індыйскіх дзелавых колаў больш дэталёва азнаёміцца як з патэнцыялам парка, так і ў цэлым краіны.

«Адкрыўшы вытворчасці ў Беларусі, вы зможаце скарыстацца бесперашкодным выхадам на рынак Еўразійскага эканамічнага саюза і асвойваць рынкі Еўрапейскага саюза, — адзначыў кіраўнік беларускай дзяржавы. — Вы добра разумееце, што лепшай лагістыкі для работы ў гэтых двух саюзах быць не можа, таму што Беларусь геаграфічна знаходзіцца ў самым цэнтры гэтых эканамічных гігантаў».

Аляксандр Лукашэнка падкрэсліў, што асаблівае значэнне Беларусь надае супрацоўніцтву на ўзроўні рэгіёнаў. На яго думку, такое ўзаемадзеянне дасць магчымасць напаўняць двухбаковыя гандлёва-эканамічныя сувязі новым зместам. Прэзідэнт дадаў, што прыкладам могуць служыць прамыя кантакты Беларусі з суб'ектамі Расійскай Федэрацыі.

Кіраўнік беларускай дзяржавы выказаў надзею, што бізнес-форум будзе карысным для ўсіх удзельнікаў, а яго вынікам стане з'яўленне новых цікавых і ўзаемавыгадных праектаў.

«У наш няпросты час вельмі многія прадпрымальнікі, бізнесмены, кіраўнікі вялікіх прадпрыемстваў гавораць аб крэдытаванні, фінансаванні больш выгадным і льготным, — адзначыў беларускі лідар. — У выніку нашых апошніх візітаў і дамоўленасцяў у Азіяцкім рэгіёне — з Кітайскай Народнай Рэспублікай, Пакістанам, Індыяй, раней В'етнамам і іншымі дзяржавамі — праблем з крэдытамі няма, і гэта вельмі выгадныя крэдыты».

Аляксандр Лукашэнка нагадаў, што ў час апошняга візіту ў Беларусь старшыні КНР Сі Цзіньпіна дасягнута дамоўленасць аб выдзяленні Беларусі $7 млрд крэдытных рэсурсаў дадаткова да $15 млрд, выдадзеных раней пад невялікі працэнт. Прэзідэнт Індыі на сустрэчы з кіраўніком беларускай дзяржавы, праведзенай 3 чэрвеня, адзначыў, што ўрад Індыі падтрымлівае індыйскія і беларускія кампаніі і будзе даваць ім ільготныя крэдыты.

Кіраўнік беларускай дзяржавы падкрэсліў, што сродкі павінны накіроўвацца на эфектыўныя праекты. Пры гэтым Аляксандр Лукашэнка адзначыў, што ім прынята рашэнне не падзяляць у гэтым выпадку прадпрыемствы на дзяржаўныя і прыватныя. «Усе маюць права і могуць атрымаць гэтыя крэдыты пад развіццё вытворчасці», — сказаў ён.

«Таму, я сказаў бы, упершыню ў гісторыі ў Беларусі створаны такія ўнікальныя ўмовы для работы бізнесу. Галоўнае — гэта праекты. Скажу шчыра, іх проста не хапае сёння. Таму што стаў больш строгім падыход да іх: проста так, без усялякіх гарантый, вырабляць і на склад складаць прадукцыю ў наш час — справа дрэнная. Таму ёсць добры праект — будзем падтрымліваць, будзем фінансаваць», — адзначыў беларускі лідар.

Аляксандр Лукашэнка падкрэсліў, што візіт у Беларусь Пранаба Мукерджы сведчыць аб многім. «Прыехала вялікая група вядучых бізнесменаў Індыі, а гэта ні многа ні мала краіна, якая з'яўляецца адным з лідараў эканамічнага развіцця ў свеце, гэта гіганцкая імперыя, якая мае каласальныя магчымасці і рэсурсы. Што яшчэ трэба для беларускіх бізнесменаў, каб развіваць свой бізнес і актыўна працаваць? Калі патрэбна дадатковая падтрымка для беларускіх кампаній і індыйскіх — вы такую падтрымку заўсёды атрымаеце. І перш за ўсё ад мяне», — сказаў беларускі лідар.

Кіраўнік дзяржавы запэўніў, што Беларусь зробіць усё для таго, каб індыйскія бізнесмены, якія прыйшлі ў краіну, ніколі не сказалі пра Беларусь дрэнна або паскардзіліся на дрэнныя ўмовы. «Умовы будуць створаны ў Беларусі для вашых кампаній як для самых лепшых сяброў», — падкрэсліў беларускі лідар.

Аляксандр Лукашэнка звярнуў увагу на паспяховае ўзаемадзеянне індыйскіх і беларускіх спецыялістаў па рэканструкцыі Гродзенскай ЦЭЦ-2. «Калі яны будуць так працаваць, вы можаце не клапаціцца аб праектах у Беларусі, мы заўсёды падтрымаем такія праекты. Гэта высокая якасць, гэта надзейнасць, і паказчыкі нават вышэйшыя, чым нам гарантавалі і абяцалі індыйскія калегі. Вось такія праекты мы вітаем тут у цэнтры Еўропы. Мы будзем іх заўсёды падтрымліваць», — падкрэсліў кіраўнік беларускай дзяржавы.

«У той жа час нашы кампаніі, якія прыйдуць у Індыю, будуць працаваць у імя Індыі, індыйскага народа, будуць рабіць усё, каб той прадукт, які мы там будзем выпускаць разам з вамі, не меў нараканняў з боку спажыўцоў. У гэтым вы можаце быць упэўнены», — сказаў Аляксандр Лукашэнка.

У рамках бізнес-форуму з удзелам прэзідэнтаў Беларусі і Індыі адбылася ўрачыстая цырымонія адкрыцця памятнага знака, прысвечанага ўзаемадзеянню індыйскіх і беларускіх спецыялістаў па рэканструкцыі Гродзенскай ЦЭЦ-2.

БУДЗЕМ ДРУЖЫЦЬ ПАРЛАМЕНТАМІ

Індыйскі бок чакае візіту беларускай парламенцкай дэлегацыі на чале са старшынёй Палаты прадстаўнікоў Нацыянальнага сходу Уладзімірам Андрэйчанкам.

Фота БЕЛТА.

У час сустрэчы старшынь абедзвюх палат Нацыянальнага сходу Беларусі Міхаіла МЯСНІКОВІЧА і Уладзіміра АНДРЭЙЧАНКІ з Прэзідэнтам Індыі Пранабам МУКЕРДЖЫ.

Аб гэтым было заяўлена на сустрэчы старшынь абедзвюх палат Нацыянальнага сходу Беларусі з Прэзідэнтам Індыі Пранабам Мукерджы, паведаміў намеснік старшыні Пастаяннай камісіі Палаты прадстаўнікоў па міжнародных справах Віталь Бусько.

«Прызнаны мэтазгодным абмен парламенцкімі дэлегацыямі ў найбліжэйшы час. Прэзідэнт Індыі заявіў, што яны з нецярпеннем чакаюць парламенцкую дэлегацыю на чале са спікерам, каб абмеркаваць узнятыя на сённяшняй сустрэчы пытанні з удзелам дэпутацкага корпуса», — сказаў Віталь Бусько.

Таксама дэпутат звярнуў увагу, што сустрэча прайшла ў даволі шырокім фармаце. З беларускага боку ў ёй прымалі ўдзел не толькі прадстаўнікі абедзвюх палат парламента, але таксама віцэ-спікеры і іншыя парламентарыі. Бакі канстатавалі наяўнасць добрых адносін, у тым ліку маецца на ўвазе стварэнне груп дружбы ў парламентах абедзвюх краін.

■ Тры пытанні да ўлады

КРЭПАСЦЬ НЕ АБМІНАЕ НІВОДНАЯ ДЭЛЕГАЦЫЯ

У праграме X Беларускага міжнароднага медыяфоруму «Партнёрства ў імя будучыні: спадчына Вялікай Перамогі», які распачнецца днямі ў сталіцы, значыцца наведванне яго ўдзельнікамі Брэсцкай вобласці і, вядома, Брэсцкай крэпасці. Падрыхтоўку да сустрэчы курыруе начальнік галоўнага ўпраўлення ідэалагічнай работы, культуры і па справах моладзі Брэсцкага аблвыканкама Аляксандр МУРАШКІН. Да яго — нашы пытанні.

— Што ўбачаць, з кім сустрэнуцца ў Брэсце супрацоўнікі друкаваных сродкаў інфармацыі і тэлеканалаў з Беларусі і замежжа?

— Пакуль што плануецца наведванне прадстаўнікамі масмедыя нашага брэндавага прадпрыемства «Савушкаў прадукт». Яно і зразумела: многія спажыўцы за мяжой добра ведаюць малочныя прадукты брэсцкага прадпрыемства. Думаю, ім цікава будзе паглядзець на саму вытворчасць «Брэст-Літоўскай» смятаны або тварагу, сустрэцца з працаўнікамі камбіната.

Пра асаблівасці сацыяльна-эканамічнага развіцця рэгіёна гасцям раскажа старшыня аблвыканкама Анатоль Ліс. Губернатар пазнаёміць удзельнікаў форуму з некаторымі аспектамі супрацоўніцтва Брэстчыны з суседнімі краінамі і рэгіёнамі асобных краін. Пасля гэтага госці наведаюць мемарыяльны комплекс «Брэсцкая крэпасць-герой», ускладуць кветкі да Вечнага агню.

— У крэпасці апошнія месяцы і дні практычна кожны дзень бываюць не толькі турысты, але і афіцыйныя дэлегацыі. Ці звязана гэта, на ваш погляд, з юбілейнай датай Перамогі, якую мы ўсе адзначаем?

— І так, і не. Жаданне наведаць нашу галоўную славутасць, як правіла, выказваюць усе госці горада, якія прыязджаюць з дзелавымі мэтамі. У красавіку памяць абаронцаў крэпасці ўшанавалі еўрапейскія дыпламаты, грамадскія дзеячы на чале з кіраўніком прадстаўніцтва ЕС у Беларусі Майрай Морай. Літаральна некалькі дзён таму кветкі да галоўнага манумента цытадэлі ўсклаў губернатар Пскоўскай вобласці Андрэй Турчак.

А на святкаванне Дня Перамогі да нас прыязджала сапраўды шмат гасцей. Напрыклад, афіцыйныя дэлегацыі былі са Славакіі, Інгушэціі, Нідэрландаў. Варта адзначыць, што для нас не менш важныя сталі і тыя госці, якія ехалі не ў складзе дэлегацый, але праявілі ўласную ініцыятыву, не паленаваліся пераадолець многія тысячы кіламетраў і сустрэць юбілей Перамогі ў Брэсце. Я маю на ўвазе жыхароў Сібіры, Уладзівастока, краін далёкага замежжа. Народная ініцыятыва спрацоўвае не толькі ў святочныя дні, што яшчэ больш каштоўна. Нядаўна экскурсавод крэпасці расказваў, што мемарыял наведала група школьнікаў з Паволжа. Аказваецца, цэлы клас перамог у адным з праектаў, якія арганізуе іх міністэрства адукацыі. Як было абумоўлена правіламі, у пераможцаў спыталі, куды яны хочуць паехаць у якасці ўзнагароды за перамогу. Дзеці назвалі Брэсцкую крэпасць. І для іх арганізавалі паездку. Гэта надзвычай прыемна было чуць. У крэпасці сёння сапраўды ёсць што паглядзець. Акрамя ранейшых аб'ектаў, якія многім вядомыя, можна наведаць новы, ён называецца «Музей вайны — тэрыторыя міру», стала магчыма заказаць паход на Пагранічны востраў, пазнаёміцца з фартыфікацыйнай сістэмай крэпасці пазамінулага стагоддзя... Так што і ўдзельнікам міжнароднага медыяфоруму будзе што паказаць.

Увогуле ж мерапрыемствы, прысвечаныя ваенным падзеям, мужнасці і гераізму, не скончыліся. Цяпер рыхтуемся яшчэ да аднаго.

— Маеце на ўвазе традыцыйны мітынг-рэквіем у чатыры гадзіны раніцы 22 чэрвеня?

— Так. Дзень усенароднай памяці ахвяраў Вялікай Айчыннай вайны мы традыцыйна адзначаем тут, дзе пачалася вайна. У розныя гады мерапрыемства праходзіла па-рознаму. Аднойчы ў гэту ноч упершыню паказалі фільм «Брэсцкая крэпасць». Таксама ўпершыню тут прайшла рэканструкцыя падзей пачатку вайны, якая стала цяпер атрыбутам гэтага дня. І зноў жа па традыцыі 22 чэрвеня ў Брэст прыбывае многа гасцей. Тут мы сустракалі славутых расійскіх дзеячаў культуры, такіх як Людміла Зыкіна, Аляксандра Пахмутава, Мікалай Дабранраваў і многіх іншых. Памяць ахвяраў вайны ў ноч на 22 чэрвеня ўшаноўвалі ля сцен цытадэлі прэзідэнты і прэм'еры суседніх краін. Сёлета, як і заўсёды, ноччу прыбудуць спецыяльныя цягнікі памяці з моладдзю. Чакаем таксама Святейшага Патрыярха Маскоўскага і ўсяе Русі Кірыла.

Святлана ЯСКЕВІЧ

■

■ Ёсць жа людзі!

«ЧУЖЫЯ ГРОШЫ ШЧАСЦЯ НЕ ПРЫНОСЯЦЬ»

Студэнт вярнуў гаспадару згубленыя ім 1,8 тысячы долараў

У сталіцы цягам шасці дзён шукалі гаспадара знойдзенага на вуліцы пакунку з грашыма. І ўрэшце знайшлі! Сродкі вернуты, і цяпер можна расказаць пра ўсе акалічнасці гэтага здарэння. Дагэтуль яны не выдаваліся, каб па дэталях можна было дакладна ўстанавіць іх сапраўднага ўладальніка.

29 мая каля 19 гадзін на праспекце Незалежнасці мінчанін знайшоў у траве ля тратуара пакунак з грашыма. Знаходку мужчына адразу ж аднёс у Першамайскае РУУС. На той момант з заявай аб прапажы ў міліцыю ніхто не звяртаўся (як не звярнуўся і ў наступныя дні). Праваахоўнікі назвалі знойдзеную суму «даволі вялікай», не расшыфроўваючы — колькі. Сапраўдны гаспадар і павінен быў дзеля пацверджання свайго права на знаходку ўказаць дакладную суму, намінал купюр і валюту гатоўкі. Учора стала вядома, што грошы вернуты ўладальніку.

— Іх знайшоў студэнт 1993 года нараджэння. У скрутку было 1,8 тысячы долараў. Гаспадар — дзелавы чалавек, магчыма, індывідуальны прадпрымальнік. Побач з месцам згубы і месціўся яго бізнес, — распавяла «Звяздзе» прэс-афіцэр Першамайскага РУУС г. Мінска Святлана Білінская. — Паводле слоў уладальніка сродкаў, ён паклаў іх у заднюю кішэню штаноў разам з тэлефонам. Калі садзіўся ў машыну, той зазваніў. Відаць, у гэты момант, калі грамадзянін даставаў сотавы, грошы і выпалі. Дома, не знайшоўшы валюты, ён вырашыў, што яна недзе ў машыне. Абшукаў салон, пасля чаго паехаў на тое самае месца, абшукаў і там усё, распытваў людзей. Спробы аказаліся марнымі. Чалавек, мабыць, вырашыўшы, што страчанага не вярнуць, не стаў звяртацца ў міліцыю і нават з'ехаў з горада на выхадныя. Пасля вяртання яму на вочы і трапіла інфармацыя аб пошуках гаспадара знойдзенага скрутка. Грамадзянін дакладна назваў і валюту, і намінал купюр, і суму. У апорным пункце міліцыі ён папрасіў нумар тэлефона маладога чалавека, які знайшоў грошы і аднёс іх у міліцыю, і падзякаваў яму. Сам малады чалавек вырашыў захаваць інкогніта, заявіўшы, што чужыя грошы шчасця не прыносяць.

Святлана Білінская зазначыла, што такія выпадкі, калі грамадзяне вяртаюць знойдзеныя чужыя грошы, здараюцца рэдка. «Губляюць часта, вяртаюць — не вельмі». А людзей, якія заяўлялі, што гэта яны страцілі грошы, тэлефанавала шмат: толькі за першую гадзіну пасля размяшчэння адпаведнай інфармацыі ў міліцыю звярнуліся тры чалавекі...

Сяргей РАСОЛЬКА

■

■ Курсавая розніца

КОШТ ВАЛЮТ СТАНЕ БОЛЬШ ЗРАЗУМЕЛЫМ

А за прадухіленнем спекуляцый павінен сачыць Нацбанк

Як ужо паведамлялася, у сувязі з удасканаленнем механізмаў рэалізацыі грашова-крэдытнай палітыкі і функцыянавання ўнутранага валютнага рынку з 1 чэрвеня на таргах замежнымі валютамі, якія арганізуюцца Беларускай валютна-фондавай біржай, перайшлі ад рэжыму фіксінгу да рэжыму бесперапыннага двайнога аўкцыёну. Расійскі эксперт кажа, што гэта пойдзе на карысць беларускай фінансавай сістэме.

АБАВЯЗАК ПА МІНІМУМУ

Бесперапынны двайны аўкцыён — гэта форма біржавых таргоў, заснаваная на канкурыраванні заявак на куплю і продаж замежнай валюты. Пры гэтым заяўкі аўтаматычна задавальняюцца ў той момант, калі з'яўляюцца дзве сустрэчныя заяўкі з цэнавымі ўмовамі, якія перасякаюцца (цана куплі супадае з цаной продажу). Таргі на нашай біржы адбываюцца ў два этапы — асноўная сесія і закрыццё сесіі. Падчас першай часткі таргоў вызначаецца сярэднеўзважаны курс, прычым мінімальны. Ён фарміруецца па нейкай спецыяльнай формуле. На закрыцці адбываецца абавязковы продаж валютнай выручкі прадпрыемствамі-экспарцёрамі. Ці існуюць з-за гэтага рызыкі спекуляцый: напрыклад, банкі правядуць здзелкі, пасля якіх усталюецца нізкі курс, а потым прадпрыемствы павінны будуць прадаваць валюту нявыгадна для іх?

Эксперт кампаніі ААТ «Бізнес-Форэкс» Міхаіл ГРАЧОЎ адказвае:

— Ва ўсім свеце ў адкрытых эканоміках факт падобнай спекуляцыі катэгарычна караецца. Аднак тут можна пралічыць верагоднасць таго, калі буйныя гульцы (напрыклад, «Беларускалій») павінны выходзіць на біржу з вялікімі аб'ёмамі выручкі. Гэта адназначныя і ўсім вядомыя даты. І нейкія «выбухі» цалкам верагодныя. А сярэднеўзважаны курс, наколькі я зразумеў з каментарыяў Беларускай валютна-фондавай біржы, фарміруецца па прынцыпе «японскай свечкі» (спецыяльны тэрмін рынку «Форэкс». — **Аўт.**). У яе ёсць чатыры ўзроўні — цана адкрыцця, цана закрыцця, максімальная і мінімальная цэны. Менавіта з гэтых паказчыкаў выводзіцца сярэдні курс для куплі валюты пры яе абавязковай здачы.

ІНТЭРВЕНЦЫІ НЕ ПРАЦУЮЦЬ

Сёння таргі на біржы цягнуцца 1 гадзіну 15 хвілін. У нашых суседзяў, у Расіі, таргі ідуць увесь дзень. Магчыма потым мы таксама будзем павялічваць гэты час?

— А што ўдзельнікі там будуць рабіць болей? Глядзець адзін на аднаго? — адказвае пытаннем на пытанне Міхаіл Грачоў. — Гэтага часу проста хапае для невялікага беларускага рынку. Аб'ём у нас сёння вагаецца каля 100 здзелак. І ён у найбліжэйшы час не зменіцца.

Дарэчы, невялікі аб'ём здзелак у першы дзень таргоў эксперты не ўспрымаюць як дрэнны паказчык. «Гэта эфект першага дня. Удзельнікі апрабавалі механізм. Пасля таго, як яны зразумелі, што сістэма працуе, з'явіліся рэальныя заяўкі», — сказаў Міхаіл Грачоў.

Вельмі цікавіць пытанне валютных інтэрвенцый з боку Нацыянальнага банка. Расійскі эксперт пагадзіўся параўнаць магчымасці цэнтральных банкаў нашых краін:

— Летась мы ўбачылі, што наш Цэнтрабанк не мае намеру выходзіць на рынак з вялікім аб'ёмам інтэрвенцый, — заявіў **аналітык кампаніі «Тэлетрэйд» Міхаіл ПАДДУБСКІ**. — Усё роўна, нават расійскіх золатавалютных рэзерваў не хопіць для падтрымання курсу на адпаведным узроўні. У многім атрымалася пагасіць паніку дзякуючы адміністрацыйнаму рэсурсу. Не было прамога загаду экспарцёрам прадаваць валюту, але пэўныя рэкамендацыі з'яўляліся. Гэта спрацавала. Тым больш рынак праглыне ўсё — колькі ты яму ні прапаноўвай. Няправільна выдаткоўваць грошы менавіта такім чынам. Лепей прапанаваць ліквіднасць, якой не хапае ўдзельнікам, узамен нейкіх абавязацельстваў.

БЕЛАРУСКІ РУБЕЛЬ — У «ФОРЭКС»?

Міхаіл Паддубскі адказаў яшчэ на некалькі пытанняў нашага выдання:

— Ці можна пераход на двайны аўкцыён успрымаць як першы крок выхаду беларускага рубля на рынак «Форэкс»?

— Пераход да сістэмы бесперапыннага двайнога аўкцыёну — ёсць той захад, які дазволіць павысіць прывабнасць у вачах патэнцыл інвестараў. Гэта дае больш зразумелыя правілы гульні, пры якіх будзе вызначацца валютны курс. Для беларускай фінансавай сістэмы гэта на карысць.

— Значыць, гэты курс больш аб'ектыўны?

— Гэты курс фарміруецца са зразумелых фактараў. Таму ён больш зразумелы, прадыктаваны рыначнымі правіламі. Аднак казаць, што беларускі рубель ператворыцца з выключна рэгіянальнай валюты ў нейкі міжнародны плацежны сродак, безумоўна, пакуль рана.

— Наколькі магчымая спекуляцыя?

— Тэарэтычна магчымая, але для таго, каб сачыць за законнасцю, ёсць рэгулятар.

Уладзіслаў КУЛЕЦКІ

■

Каментарый у тэму

Людміла ДАБРЫНІНА, старшыня Пастаяннай камісіі Палаты прадстаўнікоў Нацыянальнага сходу Беларусі па бюджэце і фінансах:

— Выкарыстанне рыначных інструментаў важнае, безумоўна, і на валютным рынку. Адным з іх стаў новы падыход да фарміравання курсу. У людзей часта ўзнікаюць пытанні, якім чынам ён фарміруецца, наколькі гэты працэс празрысты. Пераход да новага рэжыму таргоў на біржы, так званая лібералізацыя валютнага рынку, дазволіць зрабіць фарміраванне курсу больш адкрытым. Заўважу, што істотных усплёскаў попыту і прапановы пасля новаўвядзення не адбылося. Гэта сведчыць аб тым, што пераход да новага рэжыму таргоў адбыўся сапраўды паспяхова і будзе рэалізоўвацца надалей. Прыклад прымянення рыначнага інструмента на валютным рынку паказвае, што трэба ўводзіць інавацыі і не баяцца іх. Дарэчы, Нацыянальны банк ужо выкарыстоўвае падобныя падыходы не толькі ў гэтай сферы.

Вераніка ПУСТАВІТ.

Волковысское ОАО «Беллакт»

ПРИГЛАШАЕТ ПРИНЯТЬ УЧАСТИЕ
В ПЕРЕГОВОРАХ ПО ВЫБОРУ ПОДРЯДЧИКА
(генерального подрядчика)
для выполнения работ по текущему ремонту атмосферного деаэратора ДА 50/15 зав. № 62011 (зав. чертеж № 00.8133.082 СБ) и охладителя выпора ОВА-2 зав. № 66054 (зав. чертеж № 00.8118.004 СБ) котельной.
Адрес расположения объекта:
г. Волковыск, ул. Октябрьская, 133.

Документация для переговоров представляется на основании заявки, направленной по e-mail: juristy@bellakt.com, по факсу +3751512 75048.
Срок представления предложений: 05.06.2015 г. по 15.06.2015 г.
УНП 500043093

ОАО «Минский завод отопительного оборудования»

ИЗВЕЩАЕТ АКЦИОНЕРОВ О ПРОВЕДЕНИИ ВНЕОЧЕРЕДНОГО ОБЩЕГО СОБРАНИЯ АКЦИОНЕРОВ, которое состоится 11 июня 2015 года в 14.00 по адресу: г. Минск, ул. Тимирязева, 29 – зал заседаний.

ПОВЕСТКА ДНЯ
внеочередного общего собрания акционеров открытого акционерного общества «Минский завод отопительного оборудования» 11 июня 2015 г.
1. Об утверждении стоимости имущества Общества.
2. О совершении крупной сделки.

С материалами по вопросам повестки дня акционеры могут ознакомиться по указанному адресу (у председателя наблюдательного совета) с 1 июня по 10 июня 2015 с 10 до 16 часов.

Регистрация участников собрания будет проводиться с 13.00 до 13.50 в день и по месту проведения собрания **на основании документа, удостоверяющего личность**. Кроме того, представитель акционера должен иметь доверенность (руководитель юридического лица, являющегося акционером, – документы, подтверждающие его полномочия).

Список акционеров для регистрации участников собрания составлен по данным реестра акционеров по состоянию **на 1 июня 2015**.

Наблюдательный совет ОАО «Минский завод отопительного оборудования»

УНП 100008064

ВНИМАНИЮ
ПРЕДПРИЯТИЙ, ОРГАНИЗАЦИЙ И ИНДИВИДУАЛЬНЫХ ПРЕДПРИНИМАТЕЛЕЙ!

Фондом «Гроднооблимущество»
по поручению отдела образования, спорта и туризма Волковысского районного исполнительного комитета
ПРОВОДИТСЯ АУКЦИОН ПО ПРОДАЖЕ НЕИСПОЛЬЗУЕМОГО ИМУЩЕСТВА,
находящегося в собственности Волковысского района.
К продаже предлагается
ЗДАНИЕ ШКОЛЫ С ПРИСТРОЙКОЙ И ПРИНАДЛЕЖНОСТЯМИ,
расположенное по адресу:
Волковысский район, Росский сельсовет, агрогородок Дубовцы, улица Центральная, 16.
Аукцион состоится 18 июня 2015 года в 12^{00}.
Заявки на участие в аукционе принимаются по адресу:
город Гродно, улица 17 Сентября, 39.
Последний день подачи заявлений на участке в аукционе – **12 июня 2015 года до 12^{00}.**
Подробная информация по телефонам:
в городе Волковыске – 4-50-25;
в городе Гродно – (80152) 772915, 722518
УНП 500580576

У САНАТОРЫЯЎ — ГАРАЧЫ СЕЗОН

ПЛЮС 10 ПРАЦЭНТАЎ

Такім чынам, спачатку пра галоўнае — цану. Кошт пуцёвак на летнія месяцы ў беларускія здраўніцы ў сувязі са значным павышэннем попыту ўзрасце на 10%. Вядома, што сярэдні кошт 1 дня знаходжання па пуцёўках, што самастойна рэалізуюцца здраўніцамі, з размяшчэннем у двухмесным аднапакаёвым нумары ў красавіку склаў 391,5 тысячы рублёў. Улетку сярэдні кошт 1 дня дасягне ў сярэднім 432 тысяч рублёў.

Браніраванне пуцёвак на летні перыяд, па словах Генадзя Балбатоўскага, яшчэ адкрыта. Набыць пуцёўкі можна праз тураператараў, а таксама на сайтах санаторыяў. Найбольшым попытам карыстаюцца пуцёўкі з працягласцю знаходжання 12-14 дзён.

Прагназуецца, што ў міжсезонны перыяд (з кастрычніка па 20 снежня 2015 года) сярэдні кошт 1 дня знаходжання па пуцёўках, што самастойна рэалізуюцца здраўніцамі, зноў знізіцца на 9-10% і складзе каля 390 тысяч рублёў.

Для параўнання: кошт аднаго дня знаходжання ў літоўскіх санаторыях у Друскінінкаі стартуе ад 59 еўра.

БОЛЬШ ЗА ПАЛОВУ АДПАЧЫВАЛЬНІКАЎ АПЛАЧВАЮЦЬ ПУЦЁЎКУ ЧАСТКОВА

Штогод лячэнне і аздараўленне ў нашых санаторыях праходзяць больш як 1,3 млн чалавек. Каля 20% адпачывальнікаў штогод складаюць замежнікі. У мінулым годзе ў беларускіх санаторыях адпачылі 240 тысяч замежных грамадзян (гэта нават менш за 20% агульнай колькасці пуцёвак).

Найбольшым попытам карыстаюцца санаторыі, якія валодаюць найлепшай матэрыяльнай базай. Калі казаць пра сталічны рэгіён, то запатрабаваны санаторыі «Юнацтва», «Баравое», «Прыазёрны». Гэтыя санаторыі, па словах Генадзя Балбатоўскага, прадастаўляюць паслугі сусветнага ўзроўню.

Плануецца, што ў гэтым годзе за кошт сродкаў юрыдычных і фізічных асоб пройдуць аздараўленне больш за 560 тысяч чалавек, а за кошт сродкаў рэспубліканскага бюджэту і сродкаў Фонду сацыяльнай абароны насельніцтва — больш за 650 тысяч чалавек.

Тэрмін чакання пуцёўкі ў санаторыі для пенсіянераў складае ў сярэднім па краіне 3-4 гады ў залежнасці ад рэгіёна. Некалькі большы гэты тэрмін у Мінску — 5 гадоў, што звязана з большай сацыяльнай актыўнасцю сталічных пенсіянераў. Што тычыцца непрацуючых грамадзян, у якіх інваліднасць першай-другой груп, то яны забяспечваюцца пуцёўкамі адзін раз у два гады.

Як заявіў Генадзь Балбатоўскі, індывідуальныя прадпрымальнікі таксама маюць права на атрыманне пуцёўкі, як і любыя працуючыя грамадзяне, на ўмовах частковай аплаты. Для гэтага ім трэба звярнуцца да спецыялістаў Рэспубліканскага цэнтра па аздараўленні і санаторна-курортным лячэнні насельніцтва. Індывідуальны прадпрымальнік павінен прадставіць даведку аб даходах, у залежнасці ад якіх будзе налічаны памер частковай аплаты. Альбо гэта можа быць інфармацыя пра тое, як ён выплачвае фіксаваны падатак, гэта таксама паўплывае на налічэнне частковай аплаты за пуцёўку. Яна будзе выдадзена пры наяўнасці медыцынскіх паказанняў.

КАТЭДЖЫ, ШВЕДСКІ СТОЛ, БУРШТЫНАВЫЯ ПАКОІ...

У апошні час у курортнай зоне Нарачанскага рэгіёна практычна ва ўсіх санаторна-курортных і аздараўленчых арганізацыях з'явіліся катэджы. Драўляныя домікі і двухпавярховыя карпусы пабудаваны таксама ў дзіцячых санаторыях «Расінка» і «Сонейка», дзе ствараюцца аддзяленні маці і дзіцяці. Гэтае новаўвядзенне, па словах спецыялістаў, сябе апраўдала і будзе развівацца ў беларускіх здраўніцах далей, бо людзі хочуць адпачываць камфортна.

Яшчэ адна навінка — у беларускіх санаторыях будзе арганізаваны шведскі стол гародніны, зеляніны і садавіны ці фруктова-агародніннyя бары.

Таксама беларускія санаторыі актыўна развіваюць новыя віды паслуг, у тым ліку даволі экзатычныя (напрыклад, лячэнне п'яўкамі, пчоламі і г.д.). Цікавым новаўвядзеннем спецыялісты называюць стварэнне бурштынавых пакояў. Гэта спецыяльныя памяшканні з прыродным бурштынам, знаходжанне ў якіх спрыяльна ўплывае на лячэнне захворванняў сардэчна-сасудзістай сістэмы, шчытападобнай залозы, бранхіяльнай астмы, захворванняў цэнтральнай нервовай сістэмы і многіх іншых. Пры падагрэве пасудзін з бурштынам інтэнсіўна вылучаюцца фітанцыды. Але ў такіх пакоях бурштын знаходзіцца не толькі ў посудзе — ім цалкам пакрыты сцены, столь, падлога. Бурштынавыя пакоі ўжо абсталяваны ў санаторыях «Рассвет» (г. Любань Мінскай вобласці) і «Парэчча» (пасёлак Парэчча ў Гродзенскай вобласці). У найбліжэйшай перспектыве бурштынавыя пакоі з'явяцца і ў іншых санаторыях «Белаграздраўніцы».

Усяго да паслуг ахвотных адпачыць і падлячыцца — 111 санаторна-курортных і 233 аздараўленчыя арганізацыі Беларусі.

Святлана БУСЬКО.

(Заканчэнне. Пачатак на 1-й стар.)

«РАДЗІМАЯ МЯДОЦКАЯ ЗЯМЛЯ, ЧАСЦІНКА НАШАЙ ЛЮБАЙ БЕЛАРУСІ!»

Гэта ўрывак з верша Антаніны Абрамовіч, які размешчаны на вокладцы кнігі-прысвячэння, кнігі-прызнання ў любові да роднага Мядоцкага краю — Барысаўшчыны, а дакладней — вёскі Леванова Барысаўскага раёна. Чым адметная гэта вёска, што ёй прысвяцілі цэлую кнігу? Тым, што яна — выбітны прыклад адносін да яе землякоў, якія, дзе б ні былі, раз на год улетку стараюцца абавязкова прыехаць для сустрэчы на малой радзіме. Сярод ураджэнцаў Леванова мноства славутых людзей — дактароў, настаўнікаў, бізнесменаў і іншых таленавітых дзеячаў. Тут убачылі свет і міністр транспарту і камунікацый Іван Шчэрба, і міністр інфармацыі Лілія Ананіч.

Сустрэчы землякоў у Леванове сталі добрай традыцыяй.

Менавіта Лілія Ананіч на адной са штогадовых сустрэч з аднавяскоўцамі прапанавала ім занатаваць свае ўспаміны і ўзяла на сябе абавязак выдаць кнігу. І вось заўтра на святе, прысвечаным 130-годдзю Леванова, адбудзецца яе прэзентацыя. Называецца гэты твор «Землякі», падрыхтавала яго выдавецтва «Чатыры чвэрці». Наклад невялікі — усяго 250 экзэмпляраў, але ж важная тут не колькасць, а тое, што кнігу змогуць атрымаць людзі, для якіх яна сапраўды стане каштоўнасцю.

«Праца над кнігай ішла вельмі душэўна. Яшчэ днямі Лілія Станіславаўна перадавала нам фотаздымкі, знайшла магчымасць гэта зрабіць, хоць сама ў той час прысутнічала на нарадзе. Выданне хоць і не выглядае альбомным, але да яго стварэння спрычынілася шмат людзей. Разгарнулася тут і праца дызайнерскай думкі: сама кніга чорна-белая, але ў ёй прысутнічаюць каляровыя ўстаўкі з фотаздымкамі папярэдніх сустрэч землякоў. І самае галоўнае, што падрыхтоўка гэтай кнігі падштурхнула выдавецтва да стварэння новай серыі «Малая радзіма», прысвечанай розным рэгіёнам Беларусі. Мы спадзяёмся, што многія беларусы захочуць расказаць пра сваю малую радзіму, падзяліцца сваімі ведамі і пачуццямі», — распавяла «Звяздзе» **адна з укладальніц кнігі, дырэктар выдавецтва «Чатыры чвэрці», ураджэнка Барысаўшчыны Лілія на АНЦУХ.**

У кнізе сабраны і падрабязнасці жыцця саміх людзей, і гістарычныя падзеі, якія ім давялося перажыць. Упершыню апублікаваны інтэрв'ю-ўспаміны 28 леваноўцаў. Часам яны прастадушныя, часам — дакументальна-біяграфічныя, лёсы многіх землякоў падкрэслены паэтычна-песенным зместам. Усё гэта дапоўнена гістарычнымі нарысамі, артыкуламі СМІ, у тым ліку «Звязды», а таксама дакументамі і фотаздымкамі. Жыццё адной невялікай вёскі разгорнута паказана на фоне развіцця цэлага краю. Распавядаецца і пра станаўленне мясцовай адукацыі, і пра праваслаўнае жыццё ў Мядоцкім краі. Збіраць звесткі выдаўцам дапамагалі вядомыя на Барысаўшчыне людзі — гісторык Аляксандр Балябін, пісьменнік Уладзімір Лайкоў, журналіст Міхась Мацельскі. Да працы спрычыніліся і супрацоўнікі вясковай бібліятэкі-музея народнай творчасці і побыту, Барысаўскай цэнтральнай раённай бібліятэкі імя І.Х. Каладзеева. У выданні размешчаны матэрыялы на дзвюх мовах — беларускай і рускай — тых, на якіх гавораць землякі-леваноўцы.

«Часам так хочацца быць бліжэйшай да сваёй зямлі, сваіх каранёў, але не заўсёды атрымліваецца. І вельмі добра, што ёсць такі дзень», — сказала на адным з мінулых свят Лілія Ананіч. Сярод старонак жыцця землякоў можна знайсці і яе ўспаміны пра бацькоў, настаўнікаў і вясковае жыццё.

«Сціскаецца сэрца. Няма на парозе роднай хаты бацькоў, апусцелі двары суседзяў. Няма школы — яна была «цэнтрам» сяла. У памяці — школьныя настаўнікі, святы ўраджаю, агляды-конкурсы ў раёне...

Ад сэрца да сэрца панясём памяць аб малой радзіме», — піша Лілія Ананіч у кнізе.

Заўтра землякі ў Леванове збяруцца ўжо пяты раз, першая сустрэча адбылася ў 2011 годзе. Кожны год на такія імпрэзы, дарэчы, прысвечаныя пэўнай тэматыцы, з'язджаюцца аднавяскоўцы, якіх раскідала па ўсіх кутках Беларусі і нават замежжа. Звычайнае месца сустрэчы — каля бібліятэкі-музея народнай творчасці і побыту. Мясцовыя, прыезджыя — амаль усе з сем'ямі. Музыка, усмешкі, размовы пра тое, што Леванова, на жаль, апусцела. А калісьці жыццё ў вёсцы проста кіпела! Не тое што цяпер — ці набярэцца сотня дамоў... Таму кніга стане сапраўдным гістарычным падарункам да 130-годдзя вёскі. Апроч прэзентацыі, тут чакаецца і канцэртная праграма. Было б добра, калі б такую традыцыю перанялі і іншыя беларускія вёскі, мо тады памяць пра іх захавалі б і наступныя пакаленні.

Дзіяна СЕРАДЗЮК.

ПТУШКА ШЧАСЦЯ: ВЯРТАННЕ

(Заканчэнне. Пачатак на 1-й стар.)

На паркет ступаеш з усёй адказнасцю: тэатр — гэта ж як храм, і вось ты ў ім. Храм — гэта нешта святое, дзе з табой гавораць пра самыя важныя рэчы. Жанчына з праграмкамі ўсіх вітае па-беларуску: калі ласка, кожны можа стаць удзельнікам конкурсу, калі намалюе сваё ўяўленне пра шчасце. Мамы кажуць: «Дзякуй!» Малыя пасміхаюцца, таму што ўжо разумеюць: шчасце — гэта тое, што патрэбна ўсім. І тут адразу ёсць прыклады таго, якое яно можа быць. Тата, мама, дзеткі (малому, здаецца, нават трох годзікаў няма), але ўсе разам прыйшлі ў тэатр. І яшчэ цікавыя госці: модны малады мужчына з голенай пад панка галавой і малы з такой жа стрыжкай, адразу відаць: тата і сыночак. Настаўніца з вучнямі — гавораць па беларуску. Пра паступленне ў гімназію, каму чаго чакаць. Мама з дзвюма дочкамі, пакуль чакаюць спектаклю, вырашылі пайсці на гукі раяля. Уздымаюцца па лесвіцы, азіраючыся вакол сябе. Мармуровыя поручні настройваюць на сур'ёзны лад. Але паміж паверхамі бачыш рэльеф з піянерамі — і адразу ўзгадваецца (прынамсі, дарослым, як я) той стары ТЮГ. Насамрэч тэатр з гісторыяй, якая пачыналася фактычна да Вялікай Айчыннай вайны, у 1931 годзе, а ў гэтым будынку ён пачаў сваё жыццё з 1956 года. Пра той час нагадваюць роспісы пад столлю ў фае. Але свежы паркет пад ёю падобны да дывана, сатканага з дробным малюнкам. Раяль, за ім піяніст — і гукі прыгожай класічнай музыкі навокал. Публіка, якая прыйшла на іх, пасела па баках фае. Але гэта пакуль, прыйдзе час — танцаваць на гэтым паркеце будуць. У цэнтры прадуманы кавалак падлогі, з якой на навагоднія святы будзе выязджаць ёлка. Цуд клопату пра свайго мэтавага гледача. І яшчэ клопат — у тэатры створана безбар'ернае асяроддзе, і паўнавартаснымі гледачамі змогуць адчуць сябе ўсе дзеці і дарослыя.

Цяпер пачынаецца новы адлік у адрамантаваным тэатры, дзе самыя галоўныя змены, бадай, тычацца ўсё ж такі большых магчымасцяў сцэны: каб яна магла трансфармавацца, лепш асвятляцца, мець дадатковыя тэхнічныя сродкі ў дапамогу мастакам-сцэнографам. І калі гэта ўсё чакалася доўга (тэатр некалькі гадоў існаваў на іншых пляцоўках), то шчасце для ўсіх, хто тут працуе, адчуць сябе дома. Дом стаў больш утульны і таму, што з'явіліся дадатковыя памяшканні — адміністрацыйна-вытворчы корпус, злучаны з галоўным будынкам тэатра.

Адкрыццё Тэатр юнага гледача — гэта свята, якое прываблівае і дарослых. Падлеткі (кажуць, складаны ўзрост), хлопцы з дзяўчатамі — ці не спатканне прызначылі ў тэатры? Завіталі ў буфет — тут усё як належыць: марожанае, пірожнае. Выбіраюць. А вось парачка ўжо нават сучасна-прасунутая, «айпадная», можа, студэнты (піражкі з капустай вельмі танныя!). На Метэрлінка ж дарослым схадзіць не заганна. Бельгійскі паэт і драматург, адзін са слупоў сімвалізму (які больш за сто гадоў таму вярэдзіў розумы), лаўрэат Нобелеўскай прэміі па літаратуры, гаварыў з людзьмі пра вечнае, тое, што па-за матэрыяльным светам, але без чаго няма чалавека як жывой істоты. «Сіняя птушка» — адна з яго самых папулярных п'ес (яшчэ пры жыцці аўтара стала такой). Зразумела, чаму мастацкі кіраўнік Беларускага рэспубліканскага тэатра юнага гледача Уладзімір Савіцкі і рэжысёр пастаноўкі выбраў «Сінюю птушку» на адкрыццё ў сваім родным доме — і ў гэтым сімвалізм.

Цільціль і Міціль баяцца праспаць Каляды, калі здараюцца ўсе самыя галоўныя цуды. Ім дапамагае Фея: наладжвае дзецям падарожжа, праз якое яны лепш разумеюць тое каштоўнае, што ёсць у жыцці. Напачатку — што ўсё навокал — такое ж жывое. Любімы сабака мае душу, якая нарэшце размаўляе з гаспадарамі. Котка таксама мае душу, але ў яе сваё бачанне ролі чалавека ў свеце. Вада і агонь маюць душу. Цукар і хлеб — таксама. Як і Святло. Усе яны становяцца спадарожнікамі малых у пошуках птушкі шчасця, якая можа дапамагчы адной хворай дзяўчынцы.

Падчас свайго падарожжа дзеці сустракаюцца са сваімі дзядулем і бабуляй, якія цяпер у іншым свеце, але бачаць сваіх любімых унукаў кожны раз, калі тыя ўзгадваюць пра іх. Цільціль і Міціль бачаць шмат дзіўных рэчаў, шукаюць птушку шчасця сярод ночы і ў краіне дрэў — іх, дзяцей дрывасека, уражвае трагедыя, якую перажываюць дрэвы, губляючы сваіх братоў з-за людзей. Але яны бачаць і шчасце ў розных варыянтах (напрыклад, Самае Гладкае Шчасце), якое багата прапаноўвае жыццё. Але найбольш іх прываблівае Шчасце Матчынай Любові, якое раніцой наступнага дня яны пачнуць цаніць яшчэ больш. Вось толькі птушку знайсці цяжка. Тую фантастычную Сінюю птушку, пра якую казала Фея. Але часам так бывае, што яна зусім побач — тая самая твая любімая птушачка, якая жыве ў клетцы, а нехта тым часам марыць пра такую ж. Птушка шчасця насамрэч жыве дома. Яна там, дзе ты. А шчасце ў тым, што ты можаш ім дзяліцца з іншымі.

Метэрлінк атрымаўся не столькі сімвалічны, колькі сапраўды казачны — з прыгожымі яркімі касцюмамі, песнямі (кампазітар Сяргей Бельцюкоў) і вершамі (паэт Алесь Бадак). У дзіцячым тэатры інакш гэтую п'есу зрабіць было б складана — а тут варыянт, які быў бы цікавы і бацькам, і дзецям. Нягледзячы на тое, што ўзроставая аўдыторыя спектакля вызначана як «10+», у зале была малеча годзікаў нават ад 3-х — яе прываблівала дзея, калі нешта на сцэне хутка мянялася, выязджала ці наадварот, знікала, зіхацела ці хавалася ў туман. У некаторыя моманты дзеянне праходзіла праз залу, уцягвала гледачоў (праз гульню з шарамі, напрыклад). А можа, заварожвала беларуская мова, на якой прадстаўлялі Метэрлінка. Спадабалася і дарослым, і дзецям. Дарэчы, гучней за ўсіх «брава» крычалі важныя таты. Гэта тэатр усё ж сямейны. Тэатр як дом. Тэатр дома.

Ларыса ЦІМОШЫК.

■ Нотны радок

ПАЧУЦЬ АГІНСКАГА — І ЖЫЦЬ ДАЛЕЙ

Найбольш вядомы твор Міхала Клеафаса Агінскага здаецца вяршыняй беларускага суму. Але яго аўтар не быў сумным чалавекам з сумным жыццём. Пра гэта збіраюцца расказаць на канцэрце да 250-годдзя неабыякавага чалавека і таленавітай асобы, якая можа натхняць на развіццё нашу сучасную культуру.

5 чэрвеня ў Белдзяржфілармоніі, у малой зале імя Рыгора Шырмы, адбудзецца адзіны канцэрт «Музычныя скарбы Агінскіх» з фестывалю, які запланаваны на ўвесь юбілейны для Міхала Клеафаса Агінскага год. Асноўная частка імпрэз адбываецца ў Залескай сядзібе. Але сталіца не застаецца ўбаку.

Сённяшні канцэрт адметны тым, што разам з музыкай часу Агінскага і прадстаўнікоў гэтага роду створаны магчымасці лепш зразумець жыццё чалавека, які быў шчодра адораны рознымі талентамі. Грамадскі дзеяч і дыпламат, інтэлектуал і творца па натуры, ён пакінуў пасля сябе столькі загадак (разгадваць іх дапамагае даследчыца Святлена Немагай, якая забяспечвае навуковы каментар канцэрта), столькі адкрыццяў для нас — у выглядзе твораў, якія яшчэ можна адшукаць. І ў гэтым музычныя сенсацыі вечара, падрыхтаванага ансамблем салістаў «Вытокі» на чале з лаўрэатам міжнародных конкурсаў Аляксеем Фраловым. У гонар Агінскага сёння выступаюць таленты сучаснай беларускай музыкі, чыё майстэрства адзначана на прэстыжных міжнародных конкурсах, у прыватнасці, тэнар Юрый Гарадзецкі, піяніст Аляксандр Музыкантаў, кларнетыст Дзяніс Парэчын; гістарычны фон дапаможа стварыць ансамбль старадаўняй музыкі «Брэвіс».

Ларыса ЦІМОШЫК

ТЭЛЕТЫДЗЕНЬ

TV@R

Алена ДАМІЕВА:

«ЛЮБЛЮ ЖЫЦЦЁ ВА ЎСІХ ПРАЯВАХ»

Ад памылак ніхто не застрахаваны, але не пабаяцца рызыкнуць і стаць шчаслівай — на такое адважваецца не кожны. Наша гераіня — прыклад чалавека, які ніколі не марыў быць у кадры і ўсё ж пятнаццаць гадоў таму зрабіў крок насустрач нязведанаму. Сёння яна — рэдактар і вядучая тэлерадыёкампаніі «Брэст». Алена Даміева — прафесіянал, здольны канкураваць на тэлевізійнай прасторы, што пацвярджаецца прызавымі месцамі на «Тэлевяршыні» розных гадоў, а таксама сёлетняй узнагародай «Залатое пяро» ў намінацыі «За найлепшы цыкл работ у радыё- і тэлежурналістыцы». Мы паспрабавалі даведацца ў вядучай тэлепраектаў «Зразумець і абясшкодзіць», «Пад грыфам «Знакамітыя» (выходзяць на «Беларусь 2»), што паўплывала на выбар прафесіі, без каго быў бы немагчымым сённяшні поспех і чым ён вымяраецца...

— Кажуць, добра там, дзе нас няма...

— Мне добра там, дзе я ёсць. Трэба ўмець знаходзіць станоўчае ў сваім часе, у сённяшнім дні. Гэта больш важна, чым думаць, што недзе ў іншым месцы, табе будзе лепш. Я зразумела, што мне добра ў Брэсце. Побач — мае родныя і блізкія, у мяне выдатны калектыў, і я займаюся любімай справай. Бываю там, дзе ёсць магчымасць параўноўваць... Проста радуюся таму, што маю. Для мяне галоўнае — рабіць сваю справу як належыць. Зусім не прынцыпова, дзе ты знаходзішся пры напісанні, напрыклад, чарговага сцэнарыя. Праграмы мае выходзяць у тым ліку і на буйных тэлеканалах нашай краіны. Нас глядзяць, з намі супрацоўнічаюць. І калі паўторна звяртаюся да некага са сваіх герояў з прапановай зрабіць матэрыял, то мне не адмаўляюць. Атрымліваецца, давяраюць. А значыць, мы робім сваю працу правільна.

— Ці стала б гэтая сфера вашай прафесіяй, калі б не гісторыя з конкурсам прыгажосці, да ўдзелу ў якім падштурхнула маці?

— Думаю, што рана ці позна я знайшла б дарогу ў гэтую прафесію, пошукі сябе прывялі б мяне на тэлебачанне. Ёсць яшчэ такі момант, як лёс. Бо я, насамрэч, ніколі не марыла пра журналістыку. І не дарэмна кажуць, што ў поспеху — аблічча маці. Яна мне заўсёды казала: «Дачушка, ты будзеш вядучай на тэлебачанні. Будзеш з «зоркамі» кантактаваць». Магчыма, яна ў маёй свядомасці такую ідэю і пакінула. А потым усё адно да аднаго склалася.

Першы раз трапіла на тэлебачанне ў якасці мадэлі, каб здымацца ў рэкламе. Гэта было пасля таго, як выйграла конкурс прыгажосці ў Беларусі. Потым скончыла Інстытут кіравання, нават працавала юрыстам у камітэце па абароне правоў спажыўцоў. І толькі пасля, прайшоўшы кастынг вядучых, трапіла на Брэсцкую студыю тэлебачання, у праграму «Жадаем вам». Вось тут ужо ў мяне і прачнуўся спартыўны азарт: змагу ці не? І з гульні, калі мне проста было цікава даведацца, чым жыве тэлебачанне, нарадзілася захапленне ім.

— І як жа захапленне перарасло ў справу жыцця?

— Усё выпадковае адбываецца не выпадкова. Я працавала вядучай у праграме «Жадаем вам», чытала віншаванні. А аднойчы наш рэдактар захварэла і мне давялося самой увесь сцэнарый пісаць. Зараз, безумоўна, разумею, што гэта не так і складана. А тады, як чалавек новы, вельмі баялася. Некалькі разоў яго перапісвала, перарабляла, седзячы да ночы. З часам усё пачало атрымлівацца. Потым з'явілася праграма «Новая раніца ў Брэсце», яе я таксама паспрабавала правесці, і зноў — паспяхова. А там, між іншым, была праца ў прамым эфіры. Здаралася, толькі ўвечары даведаешся, што раніцай, у 6 гадзін, ты павінна быць цалкам падрыхтаванай да эфіру. Так, прыступка за прыступкай, уцягвалася ў прафесію, а потым сур'ёзна «захварэла» ёй. З цеплынёй успамінаю праграму «Жансавет», калі мы літаральна жылі працай, спалі па дзве-тры гадзіны ў суткі. З гэтага праекта нарадзілася перадача «Пад грыфам «Знакамітыя». Тэлеканал «Беларусь 2» адобрыў пілотны праект, падтрымаў маю ідэю. І закруціўся механізм...

Цяпер ужо зроблена больш за 90 праграм. Тэма чалавечага лёсу, узаемаадносін — не з лёгкіх. Тым больш, калі твае героі — людзі знакамітыя і паспяховыя. Былі страх і трымценне. Кожны раз, рыхтуючыся да сустрэчы, думала, як нестандартна пабудаваць дыялог, ці атрымаецца знайсці падыход да героя. А потым трэба было дасягнуць згоды ў тым, пра што можна і нельга гаварыць шырокай аўдыторыі. Часта людзі не вельмі ахвотна выносяць на публіку тыя моманты, якія ствараюць «смак» праграмы. Тады пачынаеш дамаўляцца, угаворваць. Розныя былі складанасці, але ўспамінаецца толькі добрае.

— Форс-мажорныя сітуацыі ў працы здараліся?

— Такіх гісторый заўсёды шмат. Напрыклад, банальна не спазніцца на запланаваную сустрэчу ў той жа Маскве, калі трапляеш у затор. І ўжо згодзен на ўсё: не мае значэння, якая ў цябе прычоска, бо галоўнае — паспець. А недзе баішся задаць нават простае пытанне, таму што чалавек можа быць на нейкім унутраным надрыве і тады вельмі цяжка прадказаць яго рэакцыю на тваю цікаўнасць. Нагул, кантактуючы з «зоркамі» высокага рангу, часта сутыкаешся з іх недаверам, які абумоўлены негатыўным вопытам сустрэч з прэсай. І на першыя некалькі пытанняў чуеш адказы-клішэ, суразмоўца прыглядаецца, правярае. Толькі ад цябе залежыць, ці выведзеш ты свайго героя на адкрыты дыялог. Для гэтага ўжо патрэбна быць выдатным псіхолагам. Што таксама не заўсёды, але, часцей, удаецца.

— Героі вашых праграм вас здзіўляюць, натхняюць?

— Кожны чалавек — гэта свая маленькая гісторыя. Я даведалася іх ужо каля сотні, таму, безумоўна, знайшла і для сябе шмат жыццёвых падказак. Пасля кожнай сустрэчы і размовы нейкія новыя сакрэты адкрываю.

Калі герой — папулярны артыст, спартсмен і гэтак далей і на тое робіцца стаўка, то мы атрымліваем прыгожую карцінку і... інтэрв'ю, падобныя адно да другога. І толькі пераступаючы чужы парог з любоўю, з жаданнем адшукаць у чалавеку светлае, удаецца паказаць яго сваім гледачам па-іншаму. Маё галоўнае адкрыццё ў тым, што, чым больш знакаміты чалавек, тым прасцей з ім размаўляць. У такіх герояў адсутнічае пафас. Яны шчырыя.

— Вы неяк сказалі, што вельмі важна, каб побач быў той, хто зможа падарыць вам саму сябе...

— Я гаварыла пра свайго мужа, ён дапамог мне раскрыцца. Я ж прыйшла ў тэлерадыёкампанію ўжо замужам, маючы дзіця. Сыну споўніўся год. Сёння яму — 16, а дачушцы — 8. Здаралася, пасля таго, як заседзішся да ночы ў чарговы раз, думаеш: усё, хопіць! А муж аднойчы мне сказаў: «Ты паглядзі ў люстэрка. У цябе вочы чырвоныя ад стомы, але яны гараць! Займайся тым, што робіць цябе шчаслівай, бо гэта такая рэдкасць!» Я зразумела — раз мне ўдалося знайсці занятак, які мне падабаецца і дазваляе зарабляць, то варта быць у гэтай прафесіі. Людзі, якія не атрымліваюць задавальнення ад сваёй працы, павінны шукаць сябе і справу па душы. Бо навучыцца пры жаданні можна ўсяму.

— Значыць, за любым паспяховым чалавекам заўсёды стаіць той, хто верыць у яго і любіць?

— Так. Але для гэтага яшчэ трэба шмат працаваць. У тым, чаго мне ўдалося дасягнуць, ёсць, безумоўна, заслуга і мужа, і маіх бацькоў... І калектыву, тых, з кім мы разам працуем: аператар Мікалай Кавалёў, рэжысёр Наталля Лук'янчук, нашы гукарэжысёры, тэхнікі, дызайнеры — усе, хто побач... Ды і кіраўніцтва тэлеканала «Беларусь 2» заўсёды падтрымлівае: і парадай, і ідэямі, і проста добрым словам.

Часта людзі не вельмі ахвотна выносяць на публіку тыя моманты, якія ствараюць «смак» праграмы. Тады пачынаеш дамаўляцца, угаворваць. Розныя былі сітуацыі, але ўспамінаецца толькі добрае.

— Калі на вас глядзіш, то складваецца ўражанне, што вы жанчына без узросту... У чым сакрэт?

— Сакрэт унутры. Не дарэмна ж кажуць, што нам столькі, на колькі мы сябе адчуваем. У душы я проста дзяўчынка. Бываю камічнай і магу жартаваць. Разам з тым, я дамашняя, спантанная. Люблю жыццё ва ўсіх яго праявах.

Алена ДРАПКО.

На арэлях лета — з любімай газетай!

КАЛІ ВЫ ПАДПІСАЛІСЯ НА ГАЗЕТУ «ЗВЯЗДА»

на III квартал або II паўгоддзе 2015 года — запаўняйце картку ўдзельніка, выразайце і дасылайце ДА 14 ЛІПЕНЯ 2015 ГОДА ў рэдакцыю на адрас: 220013, г. Мінск, вул. Б. Хмяльніцкага, 10А.

Падвеснае крэсла-гамак Garden 4 you Carina

Арэлі садовыя Garden 4 you MELODY

Сярод падпісчыкаў 16.07.2015 г. будзе разыграна 7 падвесных крэслаў-гамакоў і суперпрыз — садовыя арэлі. Вынікі будуць апублікаваны ў газеце «Звязда» да 26.07.2015 г.

Прызы можна будзе атрымаць у рэдакцыі па 30.09.2015 г. пры прад'яўленні квітанцыі аб падпісцы на газету «Звязда» на III квартал або II паўгоддзе 2015 г. і пашпарта. Пасля 30 верасня выдача прызоў спыняецца і прэтэнзіі падпісчыкаў не прымаюцца.

Умовы рэкламнай гульні «Са «Звяздою» — лета ў радасць!» чытайце ў №101 газеты «Звязда» за 30.05.2015 г.

Тэлефон для даведак (017) 284 44 04.

ТЭРМІН ПРАВЯДЗЕННЯ ГУЛЬНІ — З 01.06.2015 ПА 30.09.2015.

Пасведчанне аб дзяржаўнай рэгістрацыі №2568 ад 25.05.2015, выдадзена Міністэрствам гандлю Рэспублікі Беларусь

ПРЫЕМНАЯ НАВІНА — цэны на падпіску на газету «Звязда» на другое паўгоддзе засталіся ранейшымі!

Акрамя таго, нагадваем, што да 5 чэрвеня вы яшчэ паспяваеце падпісацца на ўсе перыядычныя выданні РВУ «Выдавецкі дом «Звязда» (газеты «Звязда», «Літаратура і мастацтва», часопісы «Алеся», «Бярозка», «Вожык», «Маладосць», «Нёман», «Полымя», «Родная прырода») са зніжкай!

Заставайцеся з намі — будзе цікава!

2 Картка ўдзельніка — падпісчыка «Звязды» на III квартал або 2-е паўгоддзе 2015 года

Прозвішча, імя, імя па бацьку _____

_____

Падпіска афармлена і аплачана ў _____ (аддзяленне сувязі)

_____ на III кв. або 2-е паўг. 2015 года

Хатні адрас і тэлефон (абавязкова) _____ (індэкс) _____

_____

_____

Удачы ў розыгрышы!

МАЛОЦІЦЬ ЯЗЫКОМ МАНЮКА

Штотыдзень у эфіры тэлеканала «Беларусь 3» гульня «Размаўляем па-беларуску». Для таго, каб стаць яе ўдзельнікамі, неабходна зайсці на сайт tvrgomel.by або 3belarus.by і праз банер «Размаўляем па-беларуску» запоўніць заяўку на каманду з трох чалавек. Папярэдне ж праверыць сваё веданне роднай мовы можна з дапамогай «Звязды». Ці ведалі вы, што:

Арэлі — прыстасаванне, на якім гушкаюцца для забавы.

Шыба — кавалак шкла, устаўлены ў аконную раму. «Мароз яшчэ не паспеў замураваць шыбы акон», — чытаем у Барыса Сачанкі.

Ядкі — які са смакам з'ядаецца, смачны (прыметнік, з «Новай зямлі» Якуба Коласа):

Як верашчака ў дно спадала,
То маці есці пакідала
Ды йшла ў камору па другое,
Яшчэ больш смачнае, ядкое.

Пярэ́сты — стракаты, рознакаляровы. У Петруся Броўкі чытаем:

Зялёны бор шуміць над галавой,
У новым гомане пярэстыя палі...

По́чапка (адно са значэнняў) — вяровачка, раменьчык, за які чапляюць што-небудзь. «У траве валачылася доўгая раменная почапка», — чытаем у Васіля Быкава.

Манюка — той, хто кажа няпраўду (хлус, ілгун).

Малоць языком — гаварыць упустую, абы-што; распаўсюджваць плёткі, абгаворваць. Кандрат Крапіва пісаў:

Такі ж не мелюць языком,
А праўду кажуць людзі:
Як папаўзеш ты за жуком,
Дык апынешся ў брудзе.

Яшчэ можна ў такім выпадку сказаць: біць язык аб зубы, часаць языком, араць дарогі, малоць не падсяваючы, плесці кашалі, разводзіць тары-бары... Рускія аналагі — «толочь воду в ступе», «переливать из пустого в порожнее».

Сем патоў выліць — вельмі стаміцца. Беларускі сінонім — ліць пот, цягнуць лямку, цягнуць ярмо. Рускі — «не разгибать спины».

Чарговыя выпускі тэлевіктарыны глядзіце ў эфіры «Беларусь 3» кожную суботу ў 11.10—11.25.

Ірына АСТАШКЕВІЧ.

■ Не забудзем

УНУК — ПРА ДЗЕДА

Канал «Культура» Беларускага радыё завяршыў работу над запісам аўдыякнігі «Ніколі не забудзем: унукі пра вайну»

Зборнік складаецца з работ пераможцаў аднайменнага рэспубліканскага конкурсу, прысвечанага 70-годдзю Вялікай Перамогі.

Конкурс «Ніколі не забудзем: унукі пра вайну» з пачатку навучальнага года праводзіла грамадскае аб'яднанне «Беларуская рэспубліканская піянерская арганізацыя» пры падтрымцы Міністэрства адукацыі, Міністэрства інфармацыі і Выдавецкага дома «Звязда». Паводле правілаў конкурсу, юныя аўтары ў сваіх творах павінны былі браць за аснову успаміны прадзядуль і прабабуль, якія ўдзельнічалі ў Вялікай Айчыннай вайне. Абавязкова трэба было прыкласці дакументальныя сведчанні і фотаздымкі герояў творчых работ, пра якіх пісалі дзеці. Канал «Культура» Беларускага радыё вырашыў падтрымаць арганізатараў конкурсу, і яго пераможцаў — запісаць аўдыякнігу.

Аўдыякніга дазволіць пазнаёміць са зместам зборніка людзей з абмежаваннямі зроку, а таксама стане добрым падарункам для ветэранаў.

Супрацоўнікі канала «Культура» засяроджаны цяпер на другім этапе працы над аўдыякнігай — робяць яе мантаж: творчая каманда праграмы «Мэры Попінс» апрацуе больш за 17 гадзін гуказапісаў.

Выбраныя творы з аўдыякнігі прагучаць на канале «Культура» ў выпусках праграмы «Мэры Попінс»

■

ПАНЯДЗЕЛАК, 8 ЧЭРВЕНЯ

БЕЛАРУСЬ 1

6.00, 7.20, 8.15 Добрай раніцы, Беларусь!
7.00, 8.00, 9.00, 12.00, 15.00, 19.00, 0.35 Навіны.
7.05, 8.05 Навіны эканомікі.
7.10, 8.10, 19.40, 0.15 Зона Х.
8.35 Слова Мітрапаліта Паўла на пачатак Пятроўскага посту.
8.45 Выпускныя экзамены па беларускай і рускай мовах, па матэматыцы за перыяд навучання і выхавання на III ступені агульнай сярэдняй адукацыі.
9.10 Галоўны эфір.
10.05 Меладрама «Ідэальны шлюб». Заключная серыя.
11.00, 13.00, 16.00 90 секунд.
11.05 Меладрама «Летам я аддаю перавагу вяселлю».
13.15, 15.25 Меладрама «Спадчынніца». 1—4-я серыі.
15.15, 18.40 Навіны рэгіёна.
17.35 Беларуская часінка.
19.20 Арэна.
20.00 Меладрама «На край свету». 1-я серыя.
21.00 Панарама.
21.45 Форум.
22.45 Серыял «След».
0.50 Дзень спорту.
1.05 Трагікамедыя «Гульня ў праўду».

БЕЛАРУСЬ 2

7.00 Тэлераніца.
9.00, 10.05, 21.30 Тэлебарометр.
9.05, 16.50 Дэтэктыў «Метад Фрэйда 2».
10.35 Азбука густу.
11.10 Навуковае шоу прафесара Адкрывашкіна.
11.35 Анімацыйны фільм «Сезон палявання-3».
13.20 Дэтэктыў «Марыя Верн: тайна мёртвых птушак». 1—4-я серыі.
17.55, 00.55 Серыял «Смерць у раі».
18.55 Серыял «Універ. Новы інтэрнат».
20.00 Серыял «Не нарадзіся прыгожай».
20.55 Рэальны свет.
21.35 КЕНО.
21.40 Дак. цыкл «Экстрасэнсы-дэтэктывы».
22.35 Серыял «Косці».
23.30 Серыял «Як я сустрэў вашу маму».

23.55 Серыял «Быць чалавекам».

БЕЛАРУСЬ 3

7.20 «Дабраранак.
7.50 «Хачу ўсё ведаць!».
8.00, 12.30, 19.10, 23.40 Калейдаскоп.
8.10 «Пацалунак Сакрата». Серыял. Фільм першы «Смяротны водар». 1-я і 2-я серыі.
9.45, 21.00 «Размаўляем па-беларуску». Тэлевіктарына.
10.20 М/ф.
11.10 Хіт-парад. «Сто песень для Беларусі».
12.00 «Наперад у мінулае».
12.40 «Смяротныя думкі». Драма.
14.15 «АРТіШОК». Артыст тэатра і кіно Павел Харланчук-Южакоў.
14.45 «Аляксандр Пархоменка». Маст. фільм.
16.30 «Сяргей Рагожын. З музыкі і святла». Дак. фільм.
17.00 «Чакаю і спадзяюся». Драма. 1-я і 2-я серыі.
19.20 «Начальнік Чукоткі». Камедыя.
20.45 «Калыханка».
21.35 «Пушча». Кінааповесць. 1-я і 2-я серыі.

БЕЛАРУСЬ 5

3.05, 10.20, 20.45 Баскетбол. НБА. Фінал. Другі матч. «Голдэн Стэйт» — «Кліўленд».
5.55 Формула-Е. Гран-пры Масквы.
7.05, 23.55 PRO спорт. Навіны.
8.05 Селфі.
8.25 Футбол. Таварыскі матч. Расія — Беларусь.
12.35, 17.50 Дзюдо. Этап Кубка Еўропы.
14.45 Футбол. Ліга чэмпіёнаў УЕФА. Фінал. «Ювентус» (Італія) — «Барселона» (Іспанія).
19.55 Час футбола.
23.00 Еўрапейскі покерны тур.

АНТ

6.00, 8.30, 9.00, 11.00, 13.00, 16.00, 18.00 (з субцітрамі), **20.30** Нашы навіны.
6.05 «Наша раніца».
9.05 Контуры.
10.00 «Жыць здорава!».
11.05, 13.05, 16.15, 18.15, 21.00 Навіны спорту.
11.10 «Фазэнда».
11.55 «Модны прыгавор».
13.10 «Мужчынскае/Жаночае».
14.10 «Сам-насам з усімі».
15.05, 16.20 «Час пакажа».
16.50 «Давай пажэнімся!».
18.20 «Адваротны адлік. «Рэспубліка «Паўлава». Сялянская ўтопія». Фільм другі.
19.00 «Чакай мяне».
20.00 Час.
21.05 «Справа прынцыпу».
22.15 «Танцуй!».
0.45 «Вячэрні Ургант».
1.20 Начныя навіны.

СТБ

6.00, 7.30, 10.30, 13.30, 16.30, 19.30, 22.30 «24 гадзіны».
6.10, 17.25 «Міншчына».
6.20, 7.45 «Раніца. Студыя добрага настрою».
7.40, 20.10, 22.55 «СТБ-спорт».
8.30 «Тыдзень».
9.25 «Вялікае снеданне».
10.05 «Далёкія сваякі».
10.40 Серыял «Салдаты 5».
11.35 «Сямейныя драмы».
12.30 «Не хлусі мне!».
13.50 «Каханне 911».
14.45 «Дакументальны праект»: «Код Дарвіна: Праклён малпаў».
16.50 «Вялікі горад».
17.35 «Званая вячэра».
18.35 «Дакументальны праект»: «Сусвет».
20.00 «Сталічныя падрабязнасці».
20.15 «Ваенная тайна».
23.00 «Тыдзень спорту».
23.30 Маст. фільм «Горад жыцця і смерці».

МІР

6.00 «180 хвілін».
9.00 «Беларусь сёння».
9.30, 2.20 Маст. фільм «Прывітанне і бывай».
11.15 Маст. фільм «Залезь на Месяц».
13.00, 16.00, 19.00, 23.00 Навіны (бягучы радок).
13.20, 1.30 «Народы Расіі».
14.15, 4.10 Серыял «Джамайка».
16.25, 0.35 Ток-шоу «Слова за слова».
17.20 Серыял «Участковы дэтэктыў».
19.25 Маст. фільм «Пятровіч».
21.10, 23.15 Серыял «Метад Лаўрова».
0.25 Навіны (бягучы радок). Галоўная тэма.

РТР—БЕЛАРУСЬ

7.00 «Раніца Расіі».
10.00 «Карціна свету».
10.55 Надвор'е на тыдзень.
11.00, 14.00, 17.00, 20.00 Весткі.
11.35 «Уся Расія».
12.10 Маст. фільм «Альпійская балада».
13.50, 16.50, 19.50, 23.00 Навіны — Беларусь.
14.30 Ток-шоу «Пра самае галоўнае».
15.30 «Прамы эфір».
17.10 «Мая планета».
18.00 Серыял «Апошні янычар».
18.55 «Асаблівы выпадак».
20.55 «Загадка лёсу».
21.55, 23.10 Серыял «Аплачана любоўю».
0.40 «Жыць на вайне. Фронт і тыл».

НТБ—БЕЛАРУСЬ

6.00 «Кава з малаком».
9.05 «Сонечна. Без ападкаў».
10.00, 13.00, 16.00, 19.00 Сёння.
10.20 Серыял «Вяртанне Мухтара».
12.00 «Суд прысяжных».
13.15 «Суд прысяжных. Канчатковы вердыкт».
14.15 «Ядзім дома».
14.45 «Усё будзе добра!».
15.40 Агляд. Надзвычайнае здарэнне.
16.20 Серыял «Вуліцы разбітых ліхтароў».
18.00 Ток-шоу «Гаворым і паказваем».
19.40 Серыял «Інспектар Купер-2».
21.20 Серыял «Мянтоўскія войны».
23.05 «Анатомія дня».
23.45 Серыял «Аперацыя «Лялькавод».

8 КАНАЛ

7.00, 14.05, 19.45, 20.55, 23.45 «Надвор'е».
7.05, 16.00 Мультпарад.
7.25 «Кінаблакнот».
7.30, 19.50 Серыял «Сонны гарадок».
8.20, 13.50, 15.45, 16.45, 19.30 «Хатняя крама».
8.25 Дак. фільм «Кошак не любіць нельга».
9.15 Трылер «Ідэнтыфікацыя Борна».
11.15 Камедыя «Цалкам сакрэтна».
12.45 Серыял «Крэнфард».
14.10 Серыял «Амазонія».
16.30 «Аналітычная праграма».
16.55 Серыял «Мёртвая зона».
18.25 Серыял «Высакародная жанчына».
20.45 «Вечарніца».
21.00 Драма «Жыццё іншых».
23.20 Серыял «Байкі са склепа».

ВТВ

6.00, 5.20 «PLAY».
7.00 М/ф «Смяшарыкі».
7.30, 15.30 Скетч-шоу «Адна за ўсіх».
8.00, 17.30, 0.30 Скетч-шоу «6 кадраў».
8.30 Серыял «Вароніны».
9.00, 18.00 Серыял «Васьмідзясятыя».
10.00, 19.00 Серыял «Тата на выраст».
11.00 Камедыя «Усё ўключана 2».
13.00 «Ералаш».
13.30 Серыял «Дочкі-маці».
14.30, 3.00 «Давай развядзёмся!».
16.00 «Паспець за 24 гадзіны».
17.00, 5.00 «Лаві момант».
20.00 Серыял «Свацці».
21.10 Меладрама «Каханне і іншыя катастрофы».
23.00, 4.30 Скетч-шоу «Даеш моладзь».
0.00, 4.00 «Дурні і дарогі».
1.00 Серыял «90210: новае пакаленне».

КУЛЬТУРА

7.00 «Еўраньюс».
10.00, 15.00, 19.00, 23.00 Навіны культуры.
10.15, 1.40 «Наглядальнік».
11.15, 21.40 Рускія ў сусветнай культуры. «Рускі трыумф на чужыне: піянер відэаэры інжынер Панятоў». Дак. фільм.
12.00 «Бяроста». Дак. фільм.
12.10 «Прывалаўскія мільёны». Маст. фільм.
14.50, 19.30, 22.50 П.І. Чайкоўскі. «Поры года. Верасень» («Паляванне»).
15.10, 22.25 «Маленькія сакрэты вялікага конкурсу». Дак. серыял. «Сімвалы і сюрпрызы».
15.40 «Капітанская дачка». Маст. фільм.
17.15 «Эзоп». Дак. фільм.
17.25 П.І. Чайкоўскі і А.С. Пушкін. «Што наша жыццё...». Дак. фільм.
18.05, 0.30 Міжнародны конкурс імя П.І. Чайкоўскага. Успамінаючы вялікія старонкі. Сольны спеў. Частка 2-я.
19.15 Галоўная роля.
19.35 «Саці. Нясумная класіка...» з Фані Ардан.
20.30 «Добрай ночы, малыя!».
20.40 Урачыстая цырымонія адкрыцця XXVI кінафестывалю «Кінатаўр».
23.15 Мастсавет.
23.20 Да 90-годдзя з дня нараджэння Элія Бялюціна. «Тэорыя ўсеагульнай кантактнасці». Дак. фільм.
1.25 «Сусветныя скарбы культуры».
2.40 Ф. Шуберт. Саната для скрыпкі і фартэпіяна.

НАСТАЛЬГІЯ

6.00, 0.00 «Да і пасля...» з Уладзімірам Малчанавым. Год 1964-ы. Паўтор ад 2011 года.
7.00, 7.45, 8.35, 11.05, 12.45, 14.05, 14.45, 16.40, 17.30, 18.55, 20.25, 21.40, 23.00, 23.35, 0.55, 2.40, 3.40, 5.00, 5.45 Музычная настальгія.
7.40 М/с «Болек і Лёлек».
8.30, 23.30 «Прэс-экспрэс». 1994 год.
9.00 «Быў час». 2009 год.
10.00 Маст. фільм «Мае дарагія».
11.25 М/ф «Казка пра рыбака і рыбку».
12.00 «Акулы пяра». Група «Арыя». 1996 год.
13.10, 22.00 «Нарожданыя ў СССР».
14.30 М/ф «Высокая горка».
15.00 Маст. фільм «Апёк».
17.20 М/с «Прыгоды Рэкса».
18.00 The Best of «СевАлогія» з Севам Наўгародцавым. 2006 год.
19.20 Маст. фільм «Падарунак лёсу».
20.45 М/ф «Саламяны бычок».
21.00, 3.00 «Мінулы час».
1.20 Маст. фільм «Без сына не прыходзь».
4.00 «Колба часу».
5.20 «Атланты трымаюць неба». «Новая Галандыя».

EUROSPORT

9.30 Стральба з лука. Кубак свету.
10.00 Тэніс. Турнір Вялікага Шлема. Адкрыты чэмпіянат Францыі. Фінал. Жанчыны.
11.30 Тэніс. Турнір Вялікага Шлема. Адкрыты чэмпіянат Францыі. Фінал. Мужчыны.
13.00 WATTS.
13.15 Футбол. Еўрагалы.
13.30 Веласпорт.
16.00 Тэніс. Турнір ATP.
19.45, 1.00 Тэніс. Турнір Вялікага Шлема. Адкрыты чэмпіянат Францыі.
20.45 All Sports.
21.15 Тэніс. «Матс пойнт».
21.45 Конны спорт. Скачкі. Агляд тыдня.
22.00, 2.00 Аўтагонкі.
22.30 Футбол.
22.45 Футбол. Кубак свету. Жанчыны. Групавы этап. Швецыя — Нігерыя.

КАМЕДЫЯ

6.00, 3.10 Серыял «Вялікая школа».
7.00 Камедыя «Дублёр».
8.25 Камедыя «Тры дні з прыдуркам».
9.40, 14.25, 15.10, 20.00, 22.50, 0.40 Скетчком «Паміж намі».
10.00, 17.35 Серыял «Месяцовы хлопчык».
10.50 Камедыя «Шосты элемент».
12.25 Камедыя «Сямейны план».
14.00, 14.45, 15.25 «Камедыянты (Шоу)».
16.00 Камедыя «Вяселле Бэтсі».
18.25 Камедыя «Ох, ужо гэтыя дзеці».
20.20 Камедыя «Ох, ужо гэтыя бацькі».
22.00 Серыял «Пэт і Кэбедж». 1 і 2 серыі.
23.10 Камедыя «Карсіканец».
1.15 Баявік «Няўдачнікі».
4.10 Камедыя «Каханне з акцэнтам».

ТБ3

6.00 М/ф.
8.35 «Доктар І..».
9.05, 18.55, 1.10 Серыял «Эзель».
10.40, 3.40 Дак. серыял «Судовыя страсці».
11.30, 4.25 Дак. серыял «Па справах няпоўнагадовых».
12.25, 17.55 Дак. серыял «Справа Астахава».
13.20, 16.55 Дак. серыял «Сакрэты экстрасэнсаў».
14.15 Маст. фільм «Гузік».
16.00, 5.15 «Нераскрытыя тайны».
20.55 Серыял «Неспакойны ўчастак».
21.50, 0.25 Серыял «М.У.Р.».
22.45 «Зорныя гісторыі».
23.40 Серыял «Сакрэтныя матэрыялы».
2.45 «Часова даступны».

ТБ1000

6.00 Камедыя «Лак для валасоў».
8.00 Драма «Сховішча».
10.00 Камедыя «Сем псіхапатаў».
11.55 Трагікамедыя «Гуманітарныя навукі».
13.35 Камедыя «А вось і Полі!».
15.10 Трылер «Дзень Святога Валянціна».
16.50, 0.15 Драма «Блізкасць».
18.30 Камедыя «Шэф».
20.00 Драма «Язмін».
21.45 Баявік «Галодныя гульні».
2.00 Камедыя «Гісторыя пра нас».
3.55 Драма «Гавана, я люблю цябе».

ТБ1000 РУСКАЕ КІНО

6.20 Драма «Падарожжа аўтастопам».
7.50, 9.40 Фантастыка «Паляўнічы».
11.30 Драма «Узломшчык».
13.00 Драма «Дом».
15.10 Камедыя «Нянькі».
16.50 Трагікамедыя «Рэпетыцыі».
18.40 Драма «Чэмпіёны».
20.20 Драма «Люстэркі».
22.50 Камедыя «Кур'ер з «Раю».
0.30 Камедыя «Аднакласнікі. ru: НаCLICKай удачу».
2.30 Меладрама «Вернасць».
4.20 Драма «Палёты ў сне і наяве».

NATIONAL GEOGRAPHIC

6.00 Мегазаводы.
6.45, 2.35 Зрабі або памры.
7.10 Гульні розуму.
7.30 Папулярная навука.
7.55 Золата Юкана.
8.40 Космас: Прастора і час.

9.25, 14.00, 19.30 Праект: Дыназаўр.
11.40 Старацелі.
12.30 Скарбашукальнікі.
13.15, 22.30, 2.15, 5.15 Навуковыя недарэчнасці.
15.35 Узыходжанне чорнага ваўка.
16.20 Тайнае жыццё драпежнікаў.
17.10, 18.40, 3.00 Супердрэўбудаванні Трэцяга рэйха.
17.55 Непаражальныя канструкцыі.
21.00, 0.45, 3.45 Топ-10 мегамонстраў.
23.15 Расследаванні авіякатастроф.
0.00 Паранармальнае.
1.30, 4.30 Пастка для дыназаўраў.

DISCOVERY

8.00, 10.55, 15.55 Як гэта зроблена?
8.25, 10.30, 15.30 Як гэта ўстроена?
8.50, 11.20 Разбуральнікі легенд.
9.40, 13.50 Фабрыка ўнікальных аўто.
12.10 Паляўнічыя на склады.
13.00, 0.40, 6.24 Дамы на дрэвах.
14.40, 5.36 Хуткія і гучныя.
16.20, 4.00 Геній аўтадызайну.
17.10, 4.48 Махінатары.
18.00 Рыбацкія легенды.
23.00 Выжыць разам.
23.50 Аляска: сям'я з лесу.
1.30, 7.12 Top Gear.
2.20 Маланкавыя катастрофы.
2.45 Сапраўдныя аферысты.
3.10 Паляўнічыя на рэліквіі.

АЎТОРАК, 9 ЧЭРВЕНЯ

БЕЛАРУСЬ 1

6.00, 7.20, 8.15 Добрай раніцы, Беларусь!
7.00, 8.00, 9.00, 12.00, 15.00, 19.00, 0.15 Навіны.
7.05, 8.05 Навіны эканомікі.
7.10, 8.10, 19.40, 23.40 Зона Х.
8.45 Выпускныя экзамены па беларускай і рускай мовах, па матэматыцы за перыяд навучання і выхавання на II ступені агульнай сярэдняй адукацыі.
9.10, 22.05 Серыял «След».
10.55, 20.00 Меладрама «На край свету».
11.00, 13.00, 16.00 90 секунд.
12.10, 16.40 Серыял «Сямейныя меладрамы-3».
13.05 Дзень у вялікім горадзе.
14.00 Серыял «Чужы твар». Заключная серыя.
15.15, 18.40 Навіны рэгіёна.
15.25, 0.45 Серыял «Былая жонка».
17.35 Беларуская часінка.
19.20, 0.00 Сфера інтарэсаў.
21.00 Панарама.
21.45 Спецыяльны рэпартаж.
0.35 Дзень спорту.

БЕЛАРУСЬ 2

7.00 Тэлераніца.
9.00, 21.30 Тэлебарометр.
9.05, 16.45 Дэтэктыў «Метад Фрэйда 2».
10.10 «Fitnews».
10.45, 21.40 Дак. цыкл «Экстрасэнсы-дэтэктывы».
11.40, 22.45 Серыял «Косці».
12.40 Ікра.
13.15 «Кітай: інструкцыя па выкарыстанні».
13.45, 18.55 Серыял «Універ. Новы інтэрнат».
14.50, 20.00 Серыял «Не нарадзіся прыгожай».
15.45 «Comedy woman».
17.55, 1.05 Серыял «Смерць у раі». Заключная серыя.
20.55 Футбол. Ліга чэмпіёнаў УЕФА.
21.35 Спортлато 6 з 49, КЕНО.
23.35 Серыял «Як я сустрэў вашу маму».
0.05 Серыял «Быць чалавекам».

БЕЛАРУСЬ 3

7.20 «Дабраранак».
7.50 «Хачу ўсё ведаць!».
8.00, 12.40, 18.55, 1.10 Калейдаскоп.
8.10 «Зайздрасць багоў». Драма.
10.20, 17.05 «Старыя казкі». Гісторыя стварэння фільма-казкі «Горад майстроў».
10.45, 17.30 «Горад майстроў». Фільм-казка.
12.10, 0.45 «Святло далёкай зоркі». Памяці заслужанай артысткі Беларусі Тамары Вартамаўны Міянсаравай.
12.50 «Начальнік Чукоткі». Камедыя.
14.20 «Гэты дзіўны свет...» Чэслаў Немен. Дак. фільм.
14.50 «Пушча». Кінааповесць. 1-я і 2-я серыі.
19.05 «Вялікая сям'я». Меладрама.
20.45 Калыханка.
21.05 «Шляхта. Брутальная гісторыя». Дак. фільм. Частка 1-я.
21.30 «Артыстка». Драма.
23.10 «Жыццё маэстра. Аркадзь Берын». Дак. фільм.
23.20 Юбілейны канцэрт Аркадзя Берына. Пры ўдзеле Дзяржаўнага акадэмічнага сімфанічнага аркестра Рэспублікі Беларусь, Аляксандра Малініна, Сяргея Валчкова, Канстанціна Масковіча.

БЕЛАРУСЬ 5

7.00, 23.45 PRO спорт. Навіны.
8.00 Час футбола.
8.45 Гандбол. Ліга чэмпіёнаў. Фінал Чатырох. Першы паўфінал. «Барселона» (Іспанія) — «Віве» (Польшча).
10.15 Баскетбол. НБА. Фінал. Другі матч. «Голдэн Стэйт» — «Кліўленд».
12.30 Гандбол. Ліга чэмпіёнаў. Фінал Чатырох. Другі паўфінал. «Кіль» (Германія) — «Веспрэм» (Венгрыя).
14.05 Мастацкая гімнастыка. Этап кубка свету. Ташкент.
17.10 Гандбол. Ліга чэмпіёнаў. Фінал чатырох. Матч за трэцяе месца. «Віве» (Польшча) — «Кіль» (Германія).
18.40 Спорт-кадр.
19.10 Гандбол. Ліга чэмпіёнаў. Фінал чатырох. Фінал. «Барселона» (Іспанія) — «Веспрэм» (Венгрыя).
20.45 Змяшаныя адзінаборствы. М-1 Global.
22.50 Еўрапейскі покерны тур.

АНТ

6.00, 8.30, 9.00, 11.00, 13.00, 16.00, 18.00 (з субцітрамі), **20.30** Нашы навіны.
6.05 «Наша раніца».
9.05 «Жыць здорава!».
10.25 «Кантрольная закупка».
11.05, 13.05, 16.15, 18.15, 21.00 Навіны спорту.
11.10 «Фазэнда».
11.55 «Модны прыгавор».
13.10, 23.40 «Мужчынскае/Жаночае».
14.10, 0.35 «Сам-насам з усімі».
15.05, 16.20 «Час пакажа».
16.50 «Давай пажэнімся!».
18.20 Серыял «Татавы дочкі».
18.50 «Няхай гавораць».
20.00 Час.
21.05 Серыял «Мама-дэтэктыў».
23.05 «Вячэрні Ургант».
1.25 Начныя навіны.

СТБ

6.00, 7.30, 10.30, 13.30, 16.30, 19.30, 22.30 «24 гадзіны».
6.10, 17.25 «Міншчына».
6.20, 7.45 «Раніца. Студыя добрага настрою».
7.40, 20.10, 22.55 «СТБ-спорт».
8.30 Маст. фільм «Тупы і яшчэ тупейшы».
10.40 Серыял «Салдаты 5».
11.35 «Сямейныя драмы».
12.30 «Не хлусі мне!».
13.50 «Наша справа».
14.00 «Каханне 911».
14.55, 23.25 Серыял «Стралок».
16.50 «Цэнтральны рэгіён».
17.35 «Званая вячэра».
18.35 «Вам і не снілася»: «Тайны зніклых караблёў». 1-я частка.
20.00 «Сталічныя падрабязнасці».
20.15 «Тэрыторыя памылак».
22.05 «Глядзець усім!».
23.00 «Аўтапанарама».
1.05 «Разумней не прыдумаеш».

МІР

6.00 «180 хвілін».
9.00 «Агульны інтарэс».
9.30, 2.50 Маст. фільм «Пачатак».
11.15 Маст. фільм «Пятровіч».
13.00, 16.00, 19.00, 23.00 Навіны (бягучы радок).
13.20, 2.00 «Народы Расіі».
14.15, 4.25 Серыял «Джамайка».
16.25, 1.05 Ток-шоу «Слова за слова».
17.20 Серыял «Участковы дэтэктыў».
19.25 Маст. фільм «З прывітаннем, Казаностра».
21.10, 23.15 Серыял «Метад Лаўрова».
0.25 Навіны (бягучы радок). Галоўная тэма.
0.35 «Дыяспары».

РТР—БЕЛАРУСЬ

7.00 «Раніца Расіі».
11.00, 14.00, 17.00, 20.00 Весткі.
11.35, 17.10 «Жыць на вайне. Акупацыя».
12.25 Маст. фільм «Міхайла Ламаносаў».
13.50, 16.50, 19.50, 23.00 Навіны — Беларусь.
14.30 Ток-шоу «Пра самае галоўнае».
15.30 «Прамы эфір».
18.00 Серыял «Апошні янычар».
18.55 «Асаблівы выпадак».
20.55 «Загадка лёсу».
21.55, 23.10 Серыял «Аплачана любоўю».

НТБ—БЕЛАРУСЬ

6.00 «Кава з малаком».
9.05 «Сонечна. Без ападкаў».
10.00, 13.00, 16.00, 19.00 Сёння.
10.20 Серыял «Вяртанне Мухтара».
12.00 «Суд прысяжных».
13.15 «Суд прысяжных. Канчатковы вердыкт».
14.15 «Справа густу».
14.45 «Усё будзе добра!».
15.40 Агляд. Надзвычайнае здарэнне.
16.20 Серыял «Вуліцы разбітых ліхтароў».
18.00 Ток-шоу «Гаворым і паказваем».
19.40 Серыял «Інспектар Купер-2».
21.20 Серыял «Мянтоўскія войны».
23.05 «Анатомія дня».
23.45 Серыял «Аперацыя «Лялькавод».

8 КАНАЛ

7.00, 14.10, 19.45, 21.00, 23.25 «Надвор'е».
7.05, 16.05 Мультпарад.
7.25, 19.50 Серыял «Сонны гарадок».
8.20, 18.25 Серыял «Высакародная жанчына».
9.25, 13.55, 15.50, 16.45, 19.30, 20.55 «Хатняя крама».
9.45 Серыял «Тайны Ніра Вульфа».
11.25 Камедыя «Джэнтльмены ўдачы».
12.35 «Кінаблакнот».
12.50 Серыял «Крэнфард».
14.15 Серыял «Амазонія».
16.30 «Золата маўчання».
16.55 Серыял «Мёртвая зона».
20.45 «Вечарніца».
21.05 «Даведнік па краінах і кантынентах».
21.15 Трылер «Сонная лагчына».
23.00 Серыял «Байкі са склепа».
23.30 «Хобі TV».

ВТБ

6.00, 5.20 «PLAY».
7.00 М/ф «Смяшарыкі».
7.30, 15.30 Скетч-шоу «Адна за ўсіх».
8.00, 17.30, 0.30 Скетч-шоу «6 кадраў».
8.30 Серыял «Варонiны».
9.00, 18.00 Серыял «Васьмідзясятыя».
10.00, 19.00 Серыял «Тата на выраст».
11.00 Меладрама «Каханне і іншыя катастрофы».
12.45 «Ералаш».
13.30 Серыял «Дочкі-маці».
14.30, 3.00 «Давай развядзёмся!».
16.00, 20.00 Серыял «Свацці».
17.00, 5.00 «Лаві момант».
21.10 Баявік «На скейце ад смерці».
23.00, 4.30 Скетч-шоу «Даеш моладзь».
0.00, 4.00 «Дурні і дарогі».
1.00 Серыял «90210: новае пакаленне».

КУЛЬТУРА

6.30 «Еўраньюс».
10.00, 15.00, 19.00, 23.00 Навіны культуры.
10.15, 1.55 «Наглядальнік».
11.15, 21.40 Рускія ў сусветнай культуры. «Як казакі свет пакарылі...». Дак. фільм.
12.00 Міжнародны конкурс імя П.І. Чайкоўскага. Успамінаючы вялікія старонкі. Сольны спеў. Частка 2-я.
12.55, 16.30 «Сусветныя скарбы культуры».
13.15, 23.20 «Геркулес». Маст. фільм.
14.50, 19.30, 22.50 П.І. Чайкоўскі. «Поры года. Кастрычнік» («Восеньская песня»).
15.10, 22.25 «Маленькія сакрэты вялікага конкурсу». Дак. серыял. «Узлёты і падзенні».
15.40 «Саці. Нясумная класіка...» з Фані Ардан.
16.45 Да 90-годдзя з дня нараджэння Гурыя Марчука. «Цытаты з жыцця».
17.25 П.І. Чайкоўскі і Э. Грыг. «Роднасныя душы не растуць на дрэвах». Дак. фільм.
18.05, 1.05 Міжнародны конкурс імя П.І. Чайкоўскага. Успамінаючы вялікія старонкі. Віяланчэль. Частка 1-я.
19.15 Галоўная роля.
19.35 Да 65-годдзя Сямёна Сівакова. «Лінія жыцця».
20.30 «Жывое слова».
21.10 «Рассакрэчаная гісторыя». Дак. серыял. «Папяровая бітва тытанаў».
23.15 Мастсавет.

НАСТАЛЬГІЯ

6.00 «Акулы пяра». Група «Арыя». 1996 год.
6.45, 8.05, 8.45, 10.40, 11.30, 12.55, 14.25, 15.40, 17.00, 17.35, 19.00, 21.40, 23.00, 23.35, 1.00, 1.45, 2.35, 5.05 Музычная настальгія.
7.10, 16.00, 22.00 «Нарожданыя ў СССР».
8.30 М/ф «Высокая горка».
9.00 Маст. фільм «Апёк».
11.20 М/с «Прыгоды Рэкса».
12.00 The Best of «СевАлогія» з Севам Наўгародцавым. 2006 год.
13.20 Маст. фільм «Падарунак лёсу».
14.45 М/ф «Саламяны бычок».
15.00, 21.00 «Мінулы час».
17.30, 2.30 «Прэс-экспрэс». 1995 год.
18.00 «Бітламанія» з Дзмітрыем Дзібровым. Госць Міхаіл Баярскі. 2008 год.
19.20 Маст. фільм «Цягнік у далёкі жнівень».
23.25 М/ф «Вясёлыя паляўнічыя — Аловак і Клякса».
0.00 «Да і пасля...» з Уладзімірам Малчанавым. Год 1964-ы. 2-я частка. Паўтор ад 5.10. 2011 года.
1.40 М/с «Болек і Лёлек».
3.00 «Быў час». 2009 год.
4.00 Маст. фільм «Мае дарагія».
5.25 М/ф «Казка пра рыбака і рыбку».

EUROSPORT

9.30 Аўтагонкі.
10.00 Футбол. Еўрагалы.
10.15 WATTS.
11.15 Конны спорт. Скачкі. Агляд тыдня.
11.30, 22.00 All Sports.
12.00, 16.00 Тэніс. Турнір ATP.
14.00 Веласпорт.
18.00 Тэніс. «Матс пойнт».
18.30 Футбол. Кубак свету. Жанчыны. Групавы этап. Швецыя — Нігерыя.
19.30 Футбол.
19.45 Футбол. Кубак свету. Жанчыны. Групавы этап. Францыя — Англія.
22.00 All Sports.
22.30, 0.30, 2.00 Аўтагонкі.
23.05 Тэніс. Турнір Вялікага Шлема. Адкрыты чэмпіянат Францыі.
1.00 Чэмпіянат свету ў класе Турынг.
1.30 Ралі. За кулісамі ERC.

КАМЕДЫЯ

6.00, 10.00 Серыял «Месяцовы хлопчык».
6.50 Камедыя «Тры дні з прыдуркам».
8.05, 14.25, 15.10, 19.55, 22.50, 0.55, 2.50 Скетчком «Паміж намі».
8.25 Камедыя «Сямейны план».
10.50 Камедыя «Вяселле Бэтсі».
12.25 Камедыя «Ох, ужо гэтыя дзеці».
14.00, 14.45, 15.25 «Камедыянты (Шоу)».
16.00 Камедыя «Карсіканец».
17.35, 22.00 Серыял «Пэт і Кэбедж».
18.25 Камедыя «Ох, ужо гэтыя бацькі».
20.20 Камедыя «Ох, ужо гэты адпачынак».
23.10 Камедыя «Каханне з перашкодамі».
1.15 Камедыя «Шосты элемент».
3.10 Серыял «Вялікая школа».
4.10 Баявік «Няўдачнікі».

ТБ3

6.00 М/ф.
7.35 «Доктар І..».
8.05, 19.00, 1.55 Серыял «Эзель».
9.45, 3.55 Дак. серыял «Судовыя страсці».
10.35, 4.40 Дак. серыял «Па справах няпоўнагадовых».
11.30, 17.00 Дак. серыял «Справа Астахава».
12.20, 16.05 Дак. серыял «Сакрэты экстрасэнсаў».
13.15, 20.55 Серыял «Неспакойны ўчастак».
14.10, 3.30 «Простыя складанасці».
14.40, 22.45 «Зорныя гісторыі».
15.35, 5.30 «Нераскрытыя тайны».
18.00, 1.10 Серыял «Тайны следства».
21.50, 0.25 Серыял «М.У.Р.».
23.40 Серыял «Сакрэтныя матэрыялы».

ТБ1000

6.30, 4.40 Прыгоды «Залаты Компас».
8.40 Меладрама «Здзелка».
10.30 Камедыя «Па прыкметах сумяшчальнасці».
12.05 Драма «Блізкасць».
13.45 Камедыя «Каханне на кончыках пальцаў».
15.45 Камедыя «Гісторыя пра нас».
17.25 Драма «Лекар: Вучань Авіцэны».
20.00 Трылер «Ілюзія падману».
22.00 Прыгоды «Галодныя гульні: І ўспыхне полымя».
0.40 Камедыя «Даю год».
2.35 Драма «На самым дне акіяна».

ТБ1000 РУСКАЕ КІНО

6.20 Камедыя «Год цяляці».
7.50, 9.40 Фантастыка «Паляўнічы».
11.30 Камедыя «Бакенбарды».
13.20 Прыгоды «Прыватнае піянерскае».
15.10 Трылер «Апошні ўікэнд».
16.50 Фантастыка «Цёмны свет: Раўнавага».
18.30 Камедыя «Горка!».
20.20 Трылер «Вій 3D».
22.20 Драма «Самнамбула».
23.50 Баявік «22 хвіліны».
1.20 Трагікамедыя «Пра жонку, мару і яшчэ адну...».
2.40 Драма «Жанаты халасцяк».
4.20 Драма «Агні прытона».

NATIONAL GEOGRAPHIC

6.00, 10.55 Мегазаводы.
6.45, 2.35 Зрабі або памры.
7.10 Гульні розуму.
7.30 Папулярная навука.
7.55 Праект: Дыназаўр.
9.25, 14.00, 19.30 Топ-10 мегамонстраў.
11.40 Старацелі.
12.30 Скарбашукальнікі.
13.15, 22.30, 2.15, 5.15 Навуковыя недарэчнасці.
15.35 Апошні тыгр Суматры.
16.20 Тайнае жыццё драпежнікаў.
17.10, 3.00 Супербудаванні Трэцяга рэйха.
17.55 Код небяспекі.
21.00, 0.45, 3.45 Тыраназаўр: чэмпіён па выжыванні.
21.45, 1.30, 4.30 Калі кракадзілы елі дыназаўраў.
23.15 Расследаванні авіякатастроф.
0.00 Паранармальнае.

DISCOVERY

8.00, 10.55, 15.55, 21.20 Як гэта зроблена?
8.25, 10.30, 15.30, 21.45 Як гэта ўстроена?
8.50, 11.20, 22.10 Хуткія і гучныя.
9.40, 13.50 Геній аўтадызайну.
12.10, 18.00 Паляўнічыя на рэліквіі.
13.00, 6.24 Ашалелая рыбалка.
14.40, 5.36 Хаос у дзеянні.
16.20, 4.00 Калекцыянеры аўто.
17.10, 4.48 Махінатары.
18.50 Аляска: сям'я з лесу.
19.40 Выжыць разам.
20.30 Рыбацкія легенды.
23.00 У пагоні за класікай.
23.50 З любові да машын.
0.40, 3.10 Скарбашукальнікі Амерыкі.
1.30, 7.12 Top Gear.
2.20 Маланкавыя катастрофы.
2.45 Сапраўдныя аферысты.

СМАЧНА ЕСЦІ... У ЭФІРЫ

Гледачы тэлеканала «Беларусь 2» змогуць вывучаць «Азбуку смаку»

Заўтра, 6 чэрвеня, адбудзецца прэм'ера пазнавальна-забаўляльнай праграмы «Азбука смаку», дзякуючы якой дзеці любога ўзросту змогуць навучыцца правільна гатаваць карысную ежу. Цяпер гэты працэс стане сапраўдным святам.

«Азбука смаку» — гэта новая кулінарная пазнавальна-забаўляльная праграма для ўсёй сям'і, дзе гарманічна аб'яднаюцца карысць, задавальненне і цікавае баўленне часу. Кожны выпуск будзе ўяўляць з сябе практычны і даступны майстар-клас ад прафесійнага шэф-кухара. А вучнямі на кухні будуць юныя кулінары. Упершыню на беларускіх тэлеканалах з'явіцца праект уласнай вытворчасці, дзе галоўнымі ўдзельнікамі стануць дзеці і падлеткі.

Як адзначаюць аўтары праекта, «Азбука смаку» будзе садзейнічаць развіццю культуры харчавання ў нашай краіне, а таксама падказваць дарослым, як прывіць любоў да здаровай і карыснай ежы падрастаючаму пакаленню, навучыўшы яго гатаваць.

Юных тэлегледачоў і іх бацькоў чакае захапляльнае падарожжа ў свет кулінарыі, дзе яны змогуць адкрыць шмат цікавых фактаў, пашырыць свае веды пра разнастайнасць ежы, пазнаёміцца з кухнямі розных народаў і з іх экзатычнымі стравамі.

— Праект цікавы перш за ўсё таму, што ў ім задзейнічаны дзеці. Яны, па сутнасці, галоўныя дзейныя асобы. І будуць кожную суботу вучыцца гатаваць. У нас усё пабудавана ў фармаце гульні, дзе ўдзельнікі дзвюх каманд будуць спаборнічаць, спасцігаючы азы прыгатавання страў, адказваць на пытанні і атрымліваць за гэта балы (печыва). А потым мы будзем расказваць дарослым пра тое, што не варта баяцца пускаць сваё дзіця на кухню. Бо калі працэс пазнання пабудаваць як забаву, то можна не толькі правесці час са сваімі дзеткамі, але і прыгатаваць з імі нешта смачненькае, — расказаў пра «Азбуку смаку» вядучы Ілья Конанаў. — Я зацікавіўся гэтым праектам, бо, па-першае, шчыра прызнаюся, я не ўмею гатаваць, таму буду спасцігаць сакрэты кухні разам з нашымі ўдзельнікамі, а па-другое, мне было цікава, ці змагу я знайсці агульную мову з дзецьмі. Наколькі мне ўсё гэта ўдасца, змогуць ацаніць гледачы тэлеканала «Беларусь 2».

Вядучыя праекта Андрэй Бібікаў і Ілья Конанаў будуць імкнуцца ператварыць кожны свой урок кулінарнага майстэрства ў незабыўны парад цікавых страў, карысных кактэйляў і яркіх дэсертаў. Праграма будзе складацца з рубрык. Напрыклад, «Вуснамі дзіцяці» — гэта забаўляльная рубрыка, дзе дзеці змогуць дзяліцца сваімі думкамі і ўражаннямі. У «Куды сыходзіць дзяцінства» вы зможаце даведацца, якія стравы былі любімымі і якія не падабаліся сённяшнім вядомым спартсменам, акцёрам, тэлевядучым. А ў рубрыцы «Зорныя» дарослыя таксама падзеляцца сваімі жыццёвымі і кулінарнымі карыснымі парадамі з юнай аўдыторыяй і іх бацькамі.

Гатаваць усёй сям'ёй разам з праграмай «Азбука смаку» можна будзе кожнай суботняй раніцай у эфіры тэлеканала «Беларусь 2».

Алена ДРАПКО.

СЕРАДА, 10 ЧЭРВЕНЯ

БЕЛАРУСЬ 1

6.00, 7.20, 8.15 Добрай раніцы, Беларусь!
7.00, 8.00, 9.00, 12.00, 15.00, 19.00, 0.15 Навіны.
7.05, 8.05 Навіны эканомікі.
7.10, 8.10, 19.40, 23.40 Зона Х.
9.10, 22.05 Серыял «След».
10.50 Уступныя экзамены па беларускай мове, рускай мове і матэматыцы ў V клас гімназій, гімназій-інтэрнатаў, гімназій-каледжаў мастацтваў.
11.00, 13.00, 16.00 90 секунд.
11.05, 20.00 Меладрама «На край свету».
12.10, 16.35 Серыял «Сямейныя меладрамы-3».
13.05 Дзень у вялікім горадзе.
14.00 Серыял «Вангелія». 1-я серыя.
15.15, 18.40 Навіны рэгіёна.
15.25, 0.45 Серыял «Былая жонка».
17.35 Беларуская часінка.
19.20, 23.55 Сфера інтарэсаў.
21.00 Панарама.
21.45 Актуальнае інтэрв'ю.
0.30 Дзень спорту.

БЕЛАРУСЬ 2

7.00 Тэлераніца.
9.00, 21.30 Тэлебарометр.
9.05, 16.50 Дэтэктыў «Метад Фрэйда 2».
10.10 «Зразумець і абясшкодзіць».
10.45, 21.40 Дак. цыкл «Экстрасэнсы-дэтэктывы».
11.45, 22.40 Серыял «Косці».
12.50 Беларуская кухня.
13.20 «Кітай: інструкцыя па вывучэнні».
13.55, 18.55 Серыял «Універ. Новы інтэрнат».
15.00, 20.00 Серыял «Не нарадзіся прыгожай».
15.55 Рэпарцёр.
17.55, 1.00 Серыял «Атэль «Вавілон». 1-я серыя.
20.55 Рэальны свет.
21.35 Спортлато 5 з 36, КЕНО.
23.30 Серыял «Як я сустрэў вашу маму».
0.00 Серыял «Быць чалавекам».

БЕЛАРУСЬ 3

7.10 «Дабраранак».
7.40 «Хачу ўсё ведаць!».
7.50, 12.20, 19.05, 23.45 Калейдаскоп.
8.00 «Вялікая сям'я». Меладрама.
9.40, 16.50 «Тры таўстуны». М/ф.

10.15, 17.20 «Капітанская дачка». Драма.
11.55, 23.20 «Святло далёкай зоркі». Памяці кампазітара, аўтара і выканаўцы папулярных песень Ізмаіла Капланава.
12.30 «Артыстка». Драма.
14.10 «Наперад у мінулае».
14.35, 21.05 «Шляхта. Брутальная гісторыя». Дак. фільм. Часткі 1-я і 2-я.
15.00 «У пошуках радасці». Драма.
19.15 «Калі святыя маршыруюць». Драма.
20.45 Калыханка.
21.35 «Князь Юрый Даўгарукі». Драма.

БЕЛАРУСЬ 5

4.05, 12.25, 19.40 Баскетбол. НБА. Фінал. Трэці матч. «Кліўленд» — «Голдэн Стэйт».
6.55, 10.25, 16.00, 21.55 Футбол. Чэмпіянат свету. U-20. 1/8 фіналу.
8.55, 23.45 PRO спорт. Навіны.
9.55 Спорт-кадр.
14.40 Козел пра футбол.
14.55 Змяшаныя адзінаборствы. М-1 Global.
17.55 Гандбол. Адборачны матч ЧЕ-2016. Мужчыны. Расія — Украіна.

АНТ

6.00, 8.30, 9.00, 11.00, 13.00, 16.00, 18.00 (з субцітрамі), **20.30** Нашы навіны.
6.05 «Наша раніца».
9.05 «Жыць здорава!».
10.25 «Кантрольная закупка».
11.05, 13.05, 16.15, 18.15, 21.00 Навіны спорту.
11.10 «Фазэнда».
11.55 «Модны прыгавор».
13.10, 23.40 «Мужчынскае/Жаночае».
14.10, 0.35 «Сам-насам з усімі».
15.05, 16.20 «Час пакажа».
16.50 «Давай пажэнімся!».
18.20 Серыял «Татавы дочкі».
18.50 «Няхай гавораць».
20.00 Час.
21.05 Серыял «Мама-дэтэктыў».
23.05 «Вячэрні Ургант».
1.25 Начныя навіны.

СТБ

6.00, 7.30, 10.30, 13.30, 16.30, 19.30, 22.30 «24 гадзіны».
6.10, 17.25 «Міншчына».
6.20, 7.45 «Раніца. Студыя добрага настрою».
7.40, 20.10, 22.55 «СТБ-спорт».
8.30 Маст. фільм «Іствікскія ведзьмы».
10.40 Серыял «Салдаты 5».
11.35 «Сямейныя драмы».
12.30 «Не хлусі мне!».
13.50 «Каханне 911».
14.50, 23.00 Серыял «Стралок».
16.50 «Мінск і мінчане».
17.35 «Званая вячэра».
18.35 «Вам і не снілася»: «Тайны зніклых караблёў». 2-я частка.
20.00 «Сталічныя падрабязнасці».
20.15 Маст. фільм «Шлях у Зарахемле».
22.05 «Глядзець усім!».
0.35 «Сакрэтныя тэрыторыі».

МІР

6.00 «180 хвілін».
9.00 «Зроблена ў СССР».
9.30, 2.25 Маст. фільм «Жанаты халасцяк».
11.05 Маст. фільм «З прывітаннем, Казаностра».
13.00, 16.00, 19.00, 23.00 Навіны (бягучы радок).
13.20, 1.30 «Народы Расіі».
14.15, 4.10 Серыял «Джамайка».
16.25, 0.35 Ток-шоу «Слова за слова».
17.20 Серыял «Участковы дэтэктыў».
19.25, 23.15 Серыял «Метад Лаўрова».
0.25 Навіны (бягучы радок). Галоўная тэма.

РТР—БЕЛАРУСЬ

7.00 «Раніца Расіі».
11.00, 14.00, 17.00, 20.00 Весткі.
11.35, 17.10 «Мая планета».
12.15 Маст. фільм «Міхайла Ламаносаў».

13.50, 16.50, 19.50, 23.00 Навіны — Беларусь.
14.30 Ток-шоу «Пра самае галоўнае».
15.30 «Прамы эфір».
17.10 «Мая планета».
18.00 Серыял «Апошні янычар».
18.55 «Асаблівы выпадак».
20.55 «Загадка лёсу».
21.55, 23.10 Серыял «Аплачана любоўю».
23.55 «Спецыяльны карэспандэнт».

НТБ—БЕЛАРУСЬ

6.00 «Кава з малаком».
9.05 «Сонечна. Без ападкаў».
10.00, 13.00, 16.00, 19.00 Сёння.
10.20 Серыял «Вяртанне Мухтара».
12.00 «Суд прысяжных».
13.15 «Суд прысяжных. Канчатковы вердыкт».
14.15 «Справа густу».
14.45 «Усё будзе добра!».
15.40 Агляд. Надзвычайнае здарэнне.
16.20 Серыял «Вуліцы разбітых ліхтароў».
18.00 Ток-шоу «Гаворым і паказваем».
19.40 Серыял «Інспектар Купер-2».
21.20 Серыял «Мянтоўскія войны».
23.05 «Анатомія дня».
23.45 Серыял «Аперацыя «Ляльказавод».

8 КАНАЛ

7.00, 14.05, 19.30, 21.05, 23.45 «Надвор'е».
7.05, 16.00 Мультпарад.
7.30 Серыял «Сонны гарадок».
8.25, 18.10 Серыял «Высакародная жанчына».
9.30 «Кінаблакнот».
9.40 Серыял «Тайны Ніра Вульфа».
10.30 «Адшукваецца адпачынак.
11.00 Баявік «Рыцары неба».
12.45 Серыял «Крэнфард».
13.50, 15.45, 16.30, 19.15, 21.00 «Хатняя крама».
14.10 Серыял «Амазонія».
16.15 «Золата маўчання».
16.40 Серыял «Мёртвая зона».
19.35 Серыял «Фарго».
20.50 «Вечарніца».
21.10 Драма «Яшчэ адна з роду Балейн».
23.15 Серыял «Байкі са склепа».

ВТВ

6.00, 5.20 «PLAY».
7.00 М/ф «Смяшарыкі».
7.30, 15.30 Скетч-шоу «Адна за ўсіх».
8.00, 17.30, 0.30 Скетч-шоу «6 кадраў».
8.30 Серыял «Вароніны».
9.00, 18.00 Серыял «Васьмідзясятыя».
10.00, 19.00 Серыял «Тата на выраст».
11.00 Баявік «На скейце ад смерці».
12.45 «Ералаш».
13.30, 1.00 Серыял «Дочкі-маці».
14.30, 3.00 «Давай развядзёмся!».
16.00, 20.00 Серыял «Свацці».
17.00, 5.00 «Лаві момант».
21.10 Меладрама «Вяселле па абмене».
23.05, 4.30 Скетч-шоу «Даеш моладзь».
0.00, 4.00 «Дурні і дарогі».

КУЛЬТУРА

6.30 «Еўраньюс».
10.00, 15.00, 19.00, 23.00 Навіны культуры.
10.15, 1.55 «Наглядальнік».
11.15, 21.40 Рускія ў сусветнай культуры. «Юл Брынер: душа валацугі». Дак. фільм.
12.00, 18.05, 1.05 Міжнародны конкурс імя П.І. Чайкоўскага. Успамінаючы вялікія старонкі. Віяланчэль.
12.55, 14.40, 16.20, 0.45 «Сусветныя скарбы культуры».
13.15, 23.20 «Чырвоныя чаравічкі». Маст. фільм. Частка 1-я.
14.35, 19.30, 22.50 П.І. Чайкоўскі. «Поры года. Лістапад» («На тройцы»).
15.10, 22.25 «Маленькія сакрэты вялікага конкурсу». Дак. серыял. «Лёсы і суддзі».
15.40 Штучны адбор.
16.40 «Ігар Уладзіміраў. Гістарычны раман». Дак. фільм.
17.25 «Тайны дома ў Кліну». Дак. фільм.
19.15 Галоўная роля.
19.35 «85 гадоў Ілы Глазунову. «Лінія жыцця».
20.30 «Жывое слова».
21.10 «Рассакрэчаная гісторыя». Дак. серыял. «З пункту гледжання Брэжнева». Фільм 1-ы.
23.15 Мастсавет.

НАСТАЛЬГІЯ

6.00 The Best of «СевАлогія» з Севам Наўгародцавым. 2006 год.
6.55, 8.25, 9.40, 11.00, 11.35, 13.00, 15.40, 17.00, 17.35, 18.50, 20.15, 21.40, 23.00, 0.45, 2.05, 2.45, 4.40, 5.30 Музычная настальгія.
7.20 Маст. фільм «Падарунак лёсу».
8.45 М/ф «Саламяны бычок».
9.00, 15.00, 21.00 «Мінулы час».
10.00, 16.00, 22.00, 1.10 «Народжаныя ў СССР».
11.30, 17.20 «Прэс-экспрэс». 1995 год.
12.00 «Бітламанія» з Дзмітрыем Дзібровым. Госць Міхаіл Баярскі. 2008 год.
13.20 Маст. фільм «Цягнік у далёкі жнівень».
17.25 М/ф «Вясёлыя паляўнічыя — Аловак і Клякса».
18.00 «Адамавы яблык». 1991 год.
19.10 Маст. фільм «Белы танец».
20.35 М/ф «Гусі-Лебедзі».
23.30 М/ф «Пунсовая кветачка».
0.00 «Акулы пяра». Група «Арыя». 1996 год.
2.30 М/ф «Высокая горка».
3.00 Маст. фільм «Апёк».
5.20 М/с «Прыгоды Рэкса».

EUROSPORT

9.30, 22.30 Аўтагонкі.
10.00, 22.25 WATTS.
10.15 Футбол. 1/8 фіналу.
12.30 Футбол. Кубак свету. Жанчыны. Групавы этап. Францыя — Англія.
13.30 Тэніс. «Матс пойнт».
14.00, 18.30, 1.00 Тэніс. Турнір ATP.
16.00 Веласпорт.
19.45 All Sports.
20.15, 22.20 Выбранае па серадах.
20.20 Навіны коннага спорту.
20.25 Конны спорт. Фехтаванне. Кубак нацый Сант Гален.
20.40 Гольф. Тур PGA.
21.40 Гольф. Еўрапейскі тур.
22.10 Гольф-клуб.
22.15 Яхт-клуб.
23.00 Аўтагонкі. Гонка «24 гадзіны Ле Мана». Кваліфікацыйны раўнд.
2.00 Ралі. За кулісамі ERC.

КАМЕДЫЯ

6.00, 10.00, 3.10 Серыял «Месяцовы хлопчык».
6.50 Камедыя «Сямейны план».
8.25 Камедыя «Ох, ужо гэтыя дзеці».
10.50 Камедыя «Карсіканец».
12.30 Камедыя «Ох, ужо гэтыя бацькі».
14.00, 14.45, 15.25 «Камедыянты (Шоу)».
14.25, 15.10, 21.45, 22.50, 0.55, 2.50, 5.40 Скетчком «Паміж намі».
16.00 Камедыя «Каханне з перашкодамі».
17.50, 22.00 Серыял «Пэт і Кэбедж».
18.40 Камедыя «Ох, ужо гэты адпачынак».
20.20 Камедыя «Снежная нявеста».
23.10 Камедыя «Дыска».
1.15 Камедыя «Вяселле Бэтсі».
4.00 Камедыя «Шосты элемент».

ТБ3

6.00 М/ф.
7.35 «Доктар І..».
8.05, 19.00, 1.55 Серыял «Эзель».
9.40, 3.55 Дак. серыял «Судовыя страсці».
10.30, 4.40 Дак. серыял «Па справах няпоўнагадовых».
11.25, 17.00 Дак. серыял «Справа Астахава».
12.20, 16.05 Дак. серыял «Сакрэты экстрасэнсаў».
13.15, 20.55 Серыял «Неспакойны ўчастак».
14.10, 3.30 «Простыя складанасці».
14.40, 22.45 «Зорныя гісторыі».
15.35, 5.30 «Нераскрытыя тайны».
18.00, 1.10 Серыял «Тайны следства».
21.50, 0.25 Серыял «М.У.Р.».
23.40 Серыял «Сакрэтныя матэрыялы».

ТБ1000

6.40 Трагікамедыя «Гуманітарныя навукі».
8.40, 16.30 Драма «На самым дне акіяна».
10.40 Камедыя «Квартэт».
12.30 Камедыя «Сем псіхапатаў».
14.30 Драма «Тэорыя змовы».
18.20 Драма «Язмін».
20.00 Баявік «Прафесіянал».
22.00 Драма «Лінкальн для адваката».
0.00 Драма «Палёт даўжынёю ў жыццё».
1.40 Камедыя «Амаль знакаміты».
4.00 Драма «Паляванне».

ТБ1000 РУСКАЕ КІНО

6.20 Драма «Узломшчык».
7.50 Трагікамедыя «Майстэрства жыць у Адэсе».
9.40 Фантастыка «Кантакт».
11.30 Камедыя «Нянькі».
13.10 Меладрама «Вернасць».
14.45 Драма «Люстэркі».
17.10 Трагікамедыя «Пра жонку, мару і яшчэ адну...».
18.30 Драма «Бумеранг».
20.20 Драма «Шагал-Малевіч».
22.20 Меладрама «Начной карчмы агеньчык».
0.20 Трылер «Стальны матылёк».
2.20 Трагікамедыя «Аддаць канцы».
4.20 Трылер «Апошні ўік-энд».

NATIONAL GEOGRAPHIC

6.00, 10.55 Мегазаводы.
6.45, 2.35 Зрабі або памры.
7.10 Гульні розуму.
7.30 Папулярная навука.
7.55 Топ-10 мегамонстраў.
9.25, 14.00, 19.30 Тыраназаўр: чэмпіён па выжыванні.
10.10, 14.45, 20.15 Калі кракадзілы елі дыназаўраў.
11.40 Старацелі.
12.30 Скарбашукальнікі.
13.15, 22.30, 2.15, 5.15 Навуковыя недарэчнасці.
15.35 Цар кракадзілаў.
16.20 Тайнае жыццё драпежнікаў.
17.10, 3.00 Суперзбудаванні Трэцяга рэйха.
17.55 Шаша праз пекла.
18.40 Дзікі тунец.
21.00, 0.45, 3.45 Смяротны бой дыназаўраў.
21.45, 1.30, 4.30 Пастка для дыназаўраў.
23.15 Расследаванні авіякатастроф.
0.00 Паранармальнае.

DISCOVERY

8.00, 10.55, 15.55, 21.20 Як гэта зроблена?
8.25, 10.30, 15.30, 21.45 Як гэта ўстроена?
8.50, 11.20 Хаос у дзеянні.
9.40, 13.50 Калекцыянеры аўто.
12.10, 18.00 Скарбашукальнікі Амерыкі.
13.00, 0.40, 6.24 Ванная пад ключ.
14.40, 5.36 Не спрабуйце паўтарыць.
16.20, 4.00 Пятая перадача.
17.10, 4.48 Махінатары.
18.50 Вулічныя гонкі.
19.40 Гаражная каманда.
22.10 Паляўнічыя на рэліквіі.
23.00 Экстрэмальныя калекцыянеры.
23.50 Скарбы з каморкі.
18.50 З любові да машын.
19.40 Хуткія і гучныя.
20.30 У пагоні за класікай.
22.10 Склады.
23.00 Стальныя хлопцы.
23.50 Скарбы з каморкі.
1.30, 7.12 Top Gear.
2.20 Маланкавыя катастрофы.
2.45 Сапраўдныя аферысты.
3.10 Багажныя войны.

Гараскоп на

АВЕН. Варта сур'ёзна заняцца сабой, прывесці ў парадак свае нервы, а для гэтага можа спатрэбіцца невялікі перапынак у справах або проста зніжэнне нагрузкі. Для дасягнення гарманічнага стану давядзецца многае змяніць, і гэтыя змены будуць вельмі кардынальнымі. Яны закрануць усе сферы жыцця і адбудуцца незалежна ад вашага жадання і намаганняў. Але калі не будзеце прыслухоўвацца да сябе, то перамены могуць быць менш спрыяльнымі, чым таго хацелася б.

ЦЯЛЕЦ. Варта звярнуць увагу на свой побыт, на справы, якія адбываюцца ў сям'і, на патрэбы блізкіх і родных. Зараз вы схільны прадпрымаць спробы для паляпшэння свайго фінансавага становішча, лічачы, што гэта прынясе спакой і задаволенасць. Але калі будзеце пастаянна думаць толькі пра сябе і цягнуць усё на сябе, то гэта можа абярнуцца негатыўнымі наступствамі: адносіны з навакольнымі людзьмі парушацца, ёсць рызыка застацца ні з чым. Вы падрыхтавалі ў мінулым добрую пляцоўку, зрабілі ўсё, што маглі, і зараз трэба дазволіць сітуацыі развівацца самой па сабе, бо ад вас цяпер мала што залежыць.

БЛІЗНЯТЫ. Ваша актыўнасць не будзе знаходзіць сабе прымянення на гэтым тыдні. Лепш не брацца ні за якія справы і тым больш не прымаць ніякіх рашэнняў. Гэты час найлепшым чынам падыходзіць для таго, каб спакойна планаваць і чакаць лепшага моманту для дзеянняў. Фінансавыя пытанні не вырашаюцца, вам давядзецца задумацца пра эканомію, бо на дадзены момант прасцей пачаць менш расходаваць, чым больш зарабляць. Для вырашэння жыццёвых праблем спадзявайцеся на сваю інтуіцыю і чароўнае азарэнне — адказ на многія пытанні прыйдзе сам. Добры час для ўладкавання хатняга ачага.

РАК. Актыўны і вельмі імклівы пачатак тыдня, калі з'явіцца магчымасць прасоўваць свае ідэі ў масы, гэтым дамагчыся аўтарытэту і значнай падтрымкі. Вырашаючы свае задачы, важна не апусціцца ў яму поўнага эгаізму і захаваць пэўную долю ўмеранасці. У пачатку тыдня звярніце ўвагу на бягучыя фінансавыя справы, аплаціце рахункі, аддайце даўгі, займіцеся падлікамі сваіх даходаў і выдаткаў. Сярэдзіна тыдня спрыяльна для сям'і, умацавання адносін, планавання сваёй будучыні і для таго, каб проста наведаць сваякоў ці запрасіць да сябе гасцей. Канец тыдня багаты на ідэі і новыя захапленні, але гэты час можа несці ў сабе і канфлікт інтарэсаў, калі вы не будзеце дастаткова ўважлівыя да чужых поглядаў і жаданняў.

ЛЕЎ. Вы будзеце ў сваім рэпертуары — поўныя ідэй і жадання іх увасобіць, але, натуральна, не сваімі рукамі. Праява з новай сілай арганізатарскіх і лідарскіх здольнасцяў пойдзе на карысць любой справе, а вось адносіны з асобнымі людзьмі можа крыху сапсаваць, бо не ўсім даспадобы вашы погляды і памкненні. Асабліва багатым на канфлікты будзе пачатак тыдня, але ваш напор і энтузіязм дазволіць лёгка з імі справіцца (не заўсёды гуманнымі метадамі). Плануйце на гэты тыдзень вялікія здзяйсненні, і яны скончацца поспехам. Паспрабуйце выпрацаваць для сябе канцэпцыю, што ёсць час для працы, а ёсць час для адпачынку і атрымання задавальнення ад раней праведзенай работы.

ДЗЕВА. У пачатку тыдня вы будзеце вельмі таварыскія, схільныя фліртаваць, ну, а калі гаворка тычыцца дзелавых адносін — то паспяхова весці перамовы. Да сярэдзіны тыдня ёсць усе шанцы абзавесціся ўплывовымі сябрамі і паспяховымі кампаньёнамі. Нават калі вы не маеце свайго бізнесу і ў вашым асяроддзі няма алігархаў, знаёмствы на гэтым тыдні будуць вельмі перспектыўныя і дазволяць у далейшым палепшыць фінансавае становішча і вырашыць мноства пытанняў, якія хвалявалі раней. Канец тыдня прысвяціце заслужанаму адпачынку.

Наступны тыдзень

ШАЛІ. Тыдзень больш за ўсё падыходзіць для адпачынку і весялосці. На яго пачатку добра збірацца разам з сябрамі, ладзіць вечарыны і сумесныя паходы. Канец тыдня падыходзіць для больш спакойнага адпачынку. На працягу гэтага часу верагодны значныя грашовыя паступленні, атрыманне заслужанага. Можа адбыцца і тое, чаго вы доўга чакалі. Надыходзіць час пажынаць плады сваёй дзейнасці. Калі вы сапраўды працавалі ўвесь гэты час, то і плады будуць адпаведнымі. Прадпрымаць актыўныя дзеянні не мае сэнсу, трэба адпачываць і атрымліваць тое, што заслужылі.

СКАРПІЁН. Прыйшоў час перагледзець некаторыя планы на будучыню ці сваё стаўленне да іх. Гэты тыдзень будзе адзначаны небывалым раней усплёскам пачуццяў. На першы план выходзяць эмоцыі і новыя адносіны, таму ўсе астатнія падзеі для вас будуць малацікавыя. На працягу тыдня вы пазнаёміцеся з новым чалавекам, з якім у вас завяжуцца вельмі моцныя пачуцці. Захочацца новага захаплення, новых эмоцый і новых знаёмстваў, якія лёс з радасцю прапануе. Верагодна, паўстане няпросты выбар.

СТРАЛЕЦ. Падзеі тыдня заклікаюць да парадку ў думках і справах. Кожнай падзеі трэба даваць дакладную і ўзважаную ацэнку, нічога не прымяншаючы і не перабольшваючы. Не варта дамагацца справядлівасці або адстойваць свае правы. Часам трэба дазваляць падзеям ісці сваім парадкам, не ўмешваючыся ў іх. Пазітыўны настрой дазволіць глядзець без страху і сумненняў на любыя жыццёвыя сітуацыі і з лёгкасцю пераадольваць усе магчымыя перашкоды. Бліжэй да канца тыдня верагодны сустрэчы, новыя знаёмствы, проста добры эмацыйны настрой і прыемна праведзены час з блізкім чалавекам.

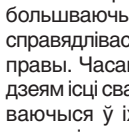

КАЗЯРОГ. На гэтым тыдні розныя людзі, блізкія і не вельмі, будуць накіроўваць вашу дзейнасць то ў адзін бок, то ў другі, заклікаючы то да актыўнай працы, то да клопату пра сябе, то да радасці жыцця, то да самаадданых паводзін. Сямейныя справы будуць ісці вельмі добра, менавіта з гэтай прычыны трэба рабіць на іх упор, бо потым будзеце занятыя іншымі справамі. Сярэдзіна тыдня — час, калі трэба прыслухоўвацца да сваёй інтуіцыі і кіравацца сапраўдным прызваннем, якое можа адкрыцца ў гэтыя дні. Ёсць усе шанцы спасцігнуць сябе, калі вымеркаваць час на самапазнанне і медытацыю.

ВАДАЛЕЙ. Тыдзень абяцае быць вельмі цікавым і багатым на падзеі, але гэта не азначае, што ён будзе для вас просты і выключна спрыяльны. У пачатку тыдня прыслухоўвайцеся да любых парадаў і рэкамендацый, нават калі яны разыходзяцца з вашым меркаваннем. Усё гэта спатрэбіцца ў другой яго палове, якая запатрабуе актыўных дзеянняў, самастойнага прыняцця рашэнняў, актыўнага развіцця і руху наперад. У канцы тыдня ёсць магчымасць падвесці вынік сваёй дзейнасці, завяршыць пачатыя раней справы і праекты і атрымаць права на заслужанае ўзнагароджанне і адпачынак.

РЫБЫ. Будзьце вельмі ўважлівыя на пачатку тыдня, бо існуе вялікая верагоднасць дробных, але прыкрых непрыемнасцяў і плётак за спінай. Абачліва выбірайце кампанію. Для распачынання новых спраў спрыяльны канец тыдня. Вы будзеце поўныя сіл і ідэй, але занадта імпульсіўныя. Спроба прасунуць толькі свае інтарэсы і нежаданне прыслухоўвацца да патрэб навакольных могуць прывесці да непатрэбнага абвастрэння сітуацыі.

ЧАЦВЕР, 11 ЧЭРВЕНЯ

БЕЛАРУСЬ 1

6.00, 7.20, 8.15 Добрай раніцы, Беларусь!
7.00, 8.00, 9.00, 12.00, 15.00, 19.00, 0.15 Навіны.
7.05, 8.05 Навіны эканомікі.
7.10, 8.10, 19.40, 23.40 Зона Х.
9.10, 22.05 Серыял «След».
10.55, 20.00 Меладрама «На край свету».
11.00, 13.00, 16.00 90 секунд.
12.10, 16.35 Серыял «Сямейныя меладрамы-3».
13.05 Дзень у вялікім горадзе.
14.00 Серыял «Вангелія».
15.15, 18.40 Навіны рэгіёна.
15.25, 0.45 Серыял «Былая жонка».
17.35 Беларуская часінка.
19.20, 0.00 Сфера інтарэсаў.
21.00 Панарама.
21.45 Спецыяльны рэпартаж.
0.35 Дзень спорту.

БЕЛАРУСЬ 2

7.00 Тэлераніца.
9.00, 21.10 Тэлебарометр.
9.05, 16.50 Дэтэктыў «Метад Фрэйда 2».
10.10 «Зразумець і абясшкодзіць».
10.45 Дак. цыкл «Экстрасэнсы-дэтэктывы».
11.40, 22.55 Серыял «Косці».
12.40 Беларуская кухня.
13.10 «Кітай: інструкцыя па вывучэнні».
13.45, 18.55 Серыял «Універ. Новы інтэрнат».
14.45, 20.00 Серыял «Не нарадзіся прыгожай».
15.45 Ток-шоу «Перазагрузка».
17.55, 1.15 Серыял «Атэль «Вавілон».
21.15 Гандбол. Чэмпіянат Еўропы-2016. Адборачны матч. Мужчыны. Боснія і Герцагавіна — Беларусь. У перапынку: **21.50** Спортлато 6 з 49, КЕНО.
23.45 Серыял «Як я сустрэў вашу маму».
0.15 Серыял «Быць чалавекам».

БЕЛАРУСЬ 3

7.15 «Дабраранак».
7.45 «Хачу ўсё ведаць!».
7.55, 12.45, 18.45, 0.15 Калейдаскоп.
8.05 «Калі святыя маршыруюць». Драма.
9.35, 16.05 «Старыя казкі». Гісторыя стварэння музычнага фільма-казкі «Прыгоды Бураціны».
10.05, 16.35 «Прыгоды Бураціны». Фільм-казка. 1-я і 2-я серыі.
12.15, 23.50 «Святло далёкай зоркі». Памяці артысткі Біруты Дакальскай.
12.55 «Князь Юрый Даўгарукі». Драма.
14.40, 21.05 «Шляхта. Брутальная гісторыя». Дак. фільм. Часткі 2-я і 3-я.
15.10 «Сустрэчы ў «Букваедзе». Ірына Радніна.
18.55 «Сіла веры».
19.25 «Мама выйшла замуж». Драма.
20.45 Калыханка.
21.30 «Шапка». Камедыя.
22.55 «Подых струн. Вольга Залеская і «Яе асяроддзе».

БЕЛАРУСЬ 5

6.55, 10.25, 14.55, 16.55 Футбол. Чэмпіянат свету. U-20. 1/8 фіналу.
8.55, 0.05 PRO спорт. Навіны.
9.55 Футбол. Ліга чэмпіёнаў УЕФА. Відэачасопіс.
12.35 Баскетбол. НБА. Фінал. Трэці матч. «Кліўленд» — «Голдэн Стэйт».
18.55 Гандбол. Адборачны матч ЧЕ-2016. Мужчыны. Украіна — Расія.
20.30 Баскетбол. Чэмпіянат Еўропы. Жанчыны. Італія — Беларусь.
22.40 Гандбол. Адборачны матч ЧЕ-2016. Мужчыны. Боснія і Герцагавіна — Беларусь.

АНТ

6.00, 8.30, 9.00, 11.00, 13.00, 16.00, 18.00 (з субцітрамі), **20.30** Нашы навіны.
6.05 «Наша раніца».
9.05 «Жыць здорава!».
10.25 «Кантрольная закупка».
11.05, 13.05, 16.15, 18.15, 21.00 Навіны спорту.
11.10 «Фазэнда».
11.55 «Модны прыгавор».
13.10 «Мужчынскае/Жаночае».
14.10 «Сам-насам з усімі».
15.05, 16.20 «Час пакажа».
17.00 «Савелій Крамараў. Джэнтльмен поспеху».
18.20 Серыял «Татавы дочкі».
18.50 «Няхай гавораць».
20.00 Час.
21.05 «Трэба разабрацца».
21.30 Серыял «Мама-дэтэктыў».
23.30 Прыгоды «Ліга выдатных чэмпіёнаў».
1.30 Начныя навіны.

СТБ

6.00, 7.30, 10.30, 13.30, 16.30, 19.30, 22.30 «24 гадзіны».
6.10, 17.25 «Міншчына».
6.20, 7.45 «Раніца. Студыя добрага настрою».
7.40, 20.10, 22.55 «СТБ-спорт».
8.30 Маст. фільм «Дарога ў Зарахемле».
10.10 «Скардзіцца дазволена».
10.40 Серыял «Салдаты 5».
11.35 «Сямейныя драмы».
12.30 «Не хлусі мне!».
13.50 «Каханне 911».
14.50, 23.25 Серыял «Стралок 2».
16.50 «Прыгоды дылетанта».
17.35 «Званая вячэра».
18.35 «Вам і не снілася»: «Тайны зніклых караблёў». 3-я частка.
20.00 «Сталічныя падрабязнасці».
20.15 Маст. фільм «Крутыя ствалы».
22.20 «Глядзець усім!».
23.00 «Аўтапанарама».
0.55 «Тайны свету».

МІР

6.00 «180 хвілін».
9.00 «Чаму я?».
9.30 Маст. фільм «Асцярожна, бабуля!».
11.10 Маст. фільм «Дзелавыя людзі».
13.00, 16.00, 19.00 Навіны (бягучы радок).
13.20 «Народы Расіі».
14.15 Серыял «Джамайка».
16.25 Ток-шоу «Слова за слова».
17.20 Серыял «Участковы дэтэктыў».
19.25 Серыял «Забіць Дразда».
23.15 Маст. фільм «Кромовъ».
1.25 Ток-шоу «Высокія адносіны».
2.10 Маст. фільм «І не засталося нікога».
4.00 Маст. фільм «Волга-Волга».

РТР—БЕЛАРУСЬ

7.00 «Раніца Расіі».
11.00, 14.00, 17.00, 20.00 Весткі.
11.30 «Страшны суд».
12.30 Маст. фільм «Міхайла Ламаносаў».
13.50, 16.50, 23.00 Навіны — Беларусь.
14.30 Ток-шоу «Пра самае галоўнае».
15.30 «Прамы эфір».
17.10 «Асаблівы выпадак».
18.00 Серыял «Апошні янычар».
19.00 Ток-шоу «Што адбываецца».
20.55 «Загадка лёсу».
21.55, 23.10 «Гумарына».
0.00 Маст. фільм «Масква — Лапушкі».

НТБ—БЕЛАРУСЬ

6.00 «Кава з малаком».
9.05 «Сонечна. Без ападкаў».
10.00, 13.00, 16.00, 19.00 Сёння.
10.20 Серыял «Вяртанне Мухтара».
12.00 «Суд прысяжных».
13.15 «Суд прысяжных. Канчатковы вердыкт».
14.15 «Справа густу».
14.45 «Усё будзе добра!».
15.40 Агляд. Надзвычайнае здарэнне.
16.20 Серыял «Вуліцы разбітых ліхтароў».
18.00 Ток-шоу «Гаворым і паказваем».
19.40 Серыял «Інспектар Купер-2».
21.20 Серыял «Мянтоўскія войны».
23.05 «Анатомія дня».
23.45 Серыял «Аперацыя «Лялькавод».

8 КАНАЛ

7.00, 14.10, 19.40, 21.00, 23.30 «Надвор'е».
7.05, 16.05 Мультпарад.
7.15, 19.45 Серыял «Фарго».
8.30 Серыял «Высакародная жанчына».
9.30 Серыял «Тайны Ніра Вульфа».
10.30, 23.35 «Хобі TV».
11.00 Камедыя «Містар і місіс Сміт».
12.50 Серыял «Крэнфард».
13.55, 15.50, 16.45, 20.55 «Хатняя крама».
14.15 Серыял «Амазонія».
16.30 «Кінаблакнот».
16.55 Серыял «Мёртвая зона».
18.25 Серыял «Вострыя казыркі».
19.30 «Фэшн is my прафэшн».
20.45 «Вечарніца».
21.05 «Даведнік па краінах і кантынентах».
21.15 Драма «Леон».
23.10 Серыял «Байкі са склепа».

ВТВ

6.00, 5.20 «PLAY».
7.00 М/ф «Смяшарыкі».
7.30, 15.30, 2.30 Скетч-шоу «Адна за ўсіх».
8.00, 17.30, 0.30 Скетч-шоу «6 кадраў».
8.30 Серыял «Вароніны».
9.00, 18.00 Серыял «Васьмідзясятыя».
10.00, 19.00 Серыял «Тата на выраст».
11.00 Меладрама «Вяселле па абмене».
12.50 «Ералаш».
13.30, 1.00 Серыял «Дочкі-маці».
14.30, 3.00 «Давай развядзёмся!».
16.00, 20.00 Серыял «Свацці».
17.00, 5.00 «Лаві момант».
21.10 Фэнтэзі «Чортаў мабільнік».
23.05, 4.30 Скетч-шоу «Даеш моладзь».
0.00, 4.00 «Дурні і дарогі».

КУЛЬТУРА

6.30 «Еўраньюс».
10.00, 15.00, 19.00, 23.00 Навіны культуры.
10.15, 1.55 «Наглядальнік».
11.15, 21.40 Рускія ў сусветнай культуры. «Барыс Анрэп. Мазаіка лёсу». Дак. фільм.
12.00 Міжнародны конкурс імя П.І. Чайкоўскага. Успамінаючы вялікія старонкі. Віяланчэль. Частка 2-я.
12.55, 16.25 «Сусветныя скарбы культуры».
13.15, 23.20 «Чырвоныя чаравічкі». Маст. фільм. Частка 2-я.
14.25, 19.30, 22.50 П.І. Чайкоўскі. «Поры года. Снежань» («Каляды»).
14.30 «Алтайскія кержакі». Дак. фільм.
15.10, 22.25 «Маленькія сакрэты вялікага конкурсу». Дак. серыял. «Што такое перамога».
15.40 «Больш, чым каханне». Іван Тургенеў і Паліна Віярдо.
16.40, 1.15 «Уладзіслаў Старэвіч. Уладар марыянетак». Дак. фільм.
17.20 «Жыццё і смерць Чайкоўскага». Дак. фільм.
18.15, 0.35 Гран-пры XIV Міжнароднага конкурсу імя П.І. Чайкоўскага. Данііл Трыфанаў.
19.15 Галоўная роля.
19.35 Да 65-годдзя Вячаслава Палуніна. «Лінія жыцця».
20.30 «Жывое слова».
21.10 «Рассакрэчаная гісторыя». Дак. серыял. «З пункту гледжання Брэжнева». Фільм 2-і.
23.15 Мастсавет.

НАСТАЛЬГІЯ

6.00 «Бітламанія» з Дзмітрыем Дзібровым. Госць Міхаіл Баярскі. 2008 год.
7.00, 9.40, 11.00, 11.35, 12.50, 14.15, 15.40, 17.00, 18.05, 20.05, 21.40, 23.00, 0.55, 2.25, 3.40, 5.00, 5.35 Музычная настальгія.
7.20 Маст. фільм «Цягнік у далёкі жнівень».
9.00, 15.00, 21.00, 3.00 «Мінулы час».
10.00, 16.00, 22.00, 4.00 «Народжаныя ў СССР».
11.20, 18.00, 5.30 «Прэс-экспрэс». 1995 год.
11.25 М/ф «Вясёлыя паляўнічыя — Аловак і Клякса».
12.00 «Адамавы яблык». 1991 год.
13.10 Маст. фільм «Белы танец».
14.35 М/ф «Гусі-Лебедзі».
17.30 М/ф «Пунсовая кветачка».
19.00 Маст. фільм «У адно адзінае жыццё».
20.40 М/ф «Браты Лю».
23.40 М/с «Прыгоды Рэкса».
0.00 The Best of «СевАлогія» з Севам Наўгародцавым. 2006 год.
1.20 Маст. фільм «Падарунак лёсу».
2.45 М/ф «Саламяны бычок».

EUROSPORT

9.30, 13.15, 1.30 Веласпорт.
10.15 Футбол. 1/8 фіналу.
12.30 WATTS.
16.00 Тэніс. Турнір ATP.
20.00, 22.45 Аўтагонкі. Гонка «24 гадзіны Ле Мана». Кваліфікацыйны раўнд.
22.15 Аўтагонкі.
1.00 Чэмпіянат свету ў класе Турынг.

КАМЕДЫЯ

6.00, 3.10 Серыял «Месяцовы хлопчык».
6.50 Камедыя «Ох, ужо гэтыя дзеці».
8.25 Камедыя «Ох, ужо гэтыя бацькі».
9.55, 17.45 Серыял «Пэт і Кэбедж».
10.45 Камедыя «Каханне з перашкодамі».
12.30 Камедыя «Ох, ужо гэты адпачынак».
14.00, 14.45, 15.25 «Камедыянты (Шоу)».
14.25, 15.10, 20.00, 2.50, 5.35 Скетчком «Паміж намі».
16.00 Камедыя «Дыска».
18.35 Камедыя «Снежная нявеста».
20.20 Камедыя «Неўпапад».
22.00 Серыял «Татка». 1 і 2 серыі.
23.10 Камедыя «Усмешка Бога, ці Чыста адэская гісторыя».
1.15 Камедыя «Карсіканец».
4.00 Камедыя «Вяселле Бэтсі».

ТБ3

6.00 М/ф.
7.35 «Доктар І..».
8.05, 19.00, 2.25 Серыял «Эзель».
9.40, 4.25 Дак. серыял «Судовыя страсці».
10.30, 5.10 Дак. серыял «Па справах няпоўнагадовых».
11.25, 17.00 Дак. серыял «Справа Астахава».
12.20, 16.05 Дак. серыял «Сакрэты экстрасэнсаў».
13.15, 21.20 Серыял «Неспакойны ўчастак».
14.10 «Простыя складанасці».
14.40, 23.10 «Зорныя гісторыі».
15.35 «Нераскрытыя тайны».
18.00, 1.40 Серыял «Тайны следства».
22.15, 0.55 Серыял «М.У.Р.».
0.00 Серыял «Сакрэтныя матэрыялы».
0.45 «Progkino».

ТБ1000

6.20, 16.00 Камедыя «Амаль знакаміты».
8.40 Меладрама «Здзелка».
10.30 Трылер «Дар».
12.30 Камедыя «Шэф».
14.00 Дэтэктыў «Начны цягнік да Лісабона».
18.05 Драма «Нешта не так з Кевінам».
20.00 Трылер «Без кампрамісаў».
21.40 Драма «Джобс: Імперыя спакусы».
23.50 Драма «Лекар: Вучань Авіцэны».
2.25 Драма «Усмешка Моны Лізы».
4.25 Драма «Гавана, я люблю цябе».

ТБ1000 РУСКАЕ КІНО

6.20 Камедыя «Бакенбарды».
8.20 Драма «Узломшчык».
10.10 Драма «Агні прытона».
12.10 Трагікамедыя «Пра жонку, мару і яшчэ адну...».
13.40 Драма «Жанаты халасцяк».
15.20 Меладрама «Унук Гагарына».
16.50 Камедыя «Кур'ер з «Раю».
18.30 Камедыя «Аднакласнікі.ru: НаCLICКай удачу».
20.20 Баявік «22 хвіліны».
21.50 Камедыя «Горка!».
23.30 Драма «Неба паўшых».
1.40 Камедыя «Каханне ў вялікім горадзе».
3.10 Драма «Палёты ў сне і наяве».
4.40 Фантастыка «Кантакт».

NATIONAL GEOGRAPHIC

6.00, 10.55 Мегазаводы.
6.45, 2.35 Зрабі або памры.
7.10 Гульні розуму.
7.30 Папулярная навука.
7.55 Тыраназаўр: чэмпіён па выжыванні.
8.40 Калі кракадзілы елі дыназаўраў.
9.25, 14.00, 19.30 Смяротны бой дыназаўраў.
10.10, 14.45, 20.15 Пастка для дыназаўраў.
11.40 Старацелі.
12.30 Скарбашукальнікі.
13.15, 22.30, 2.15, 5.15 Навуковыя недарэчнасці.
15.35 Лясное царства.
16.20 Тайнае жыццё драпежнікаў.
17.10, 3.00 Супербудаванні Трэцяга рэйха.
17.55 Дзікая будоўля.
21.00, 0.45, 3.45 Больш, чым тыраназаўр.
21.45, 1.30, 4.30 Цуда-юда дыназаўры.
23.15 Расследаванні авіякатастроф.
0.00 Паранармальнае.

DISCOVERY

8.00, 10.55, 15.55, 21.20 Як гэта зроблена?
8.25, 10.30, 15.30, 21.45 Як гэта ўстроена?
8.50, 11.20 Не спрабуйце паўтарыць.
9.40, 13.50 Пятая перадача.
12.10, 18.00 Багажныя войны.
13.00, 6.24 Гульня на жыццё.
14.40, 5.36 Дылетант супраць эксперта.
16.20, 4.00 Аўтамабільныя таргі ў Тэхасе.
17.10, 4.48 Махінатары.
18.50 Скарбы з каморкі.
19.40 Стальныя хлопцы.
20.30 Склады.
22.10 Залатая ліхаманка.
23.00 Гульня камянёў.
23.50 Рэальныя дальнабойшчыкі.
0.40, 3.10 Бітва за нерухомасць.
1.30, 7.12 Top Gear.
2.20 Маланкавыя катастрофы.
2.45 Сапраўдныя аферысты.

■ На экранах

ДЗІЦЯЧЫ ХОР Ў ІНТЭРНАЦЕ,

або Калі ў фільме спалучаюцца папулярнасць і якасць

Сучасны французскі кінематограф багаты на выбітныя імёны рэжысёраў. Гэта і Франсуа Азон, які любіць строіць лабірынты для глядацкага ўспрымання, і Бертран Банело, кожны фільм якога ўдзельнічае ў Канскім кінафестывалі (а часам і нешта атрымлівае), і Бруно Дзюмон, што ў сваіх карцінах выдатна спалучае гіперрэалізм і авангард. Але побач з фестывальнай эстэцкай тусоўкай тут здымаюцца фільмы, якія паспяхова сумяшчаюць у сабе мастацкую якасць і магчымасць прывабіць гледача. Так, фільм «Харысты» Крыстофа Барацье стаў самым касавым у французскім кінапракаце ў 2004 годзе.

Карціна была дэбютнай для рэжысёра і ў той жа час трыумфальнай. Гэта гісторыя пра настаўніка музыкі Клемента Мацьё, які ў 1949 годзе прыязджае працаваць у адасобленую ад гарадскога жыцця інтэрнат для складаных дзяцей, расказана з бяспройгрышным спалучэннем кранальнасці і гумару. Простага, маленькага, зусім не прадстаўнічага, але з добрым тварам Мацьё сыграў французскі сцэнарыст, рэжысёр і акцёр Жэрар Жуньё. Дырэктар школы Рашан — рашучы, раздражнёны і нават жорсткі ў дачыненні да выхаванцаў — становіцца антаганістам галоўнага героя і прадстаўляецца ўвогуле непрыемнай асобай (яго ролю выканаў працавіты акцёр Франсуа Берлеан).

Клемент Мацьё, прыбыўшы на новае месца, з першых жа хвілін атрымлівае шмат уражанняў. Змрочны дырэктар інтэрната, свавольныя дзеці, якія, жартуючы, паранілі сталага працаўніка школы, а Мацьё назвалі «яйцагаловым», метады выхавання (аказалася, што ў школе ёсць карцар) і, нарэшце...

Дзякуючы чарговаму свавольству дзяцей, якія выцягнулі ноты з рэчаў новага настаўніка і безапеляцыйна спыталіся, што гэта такое, Мацьё натхніўся на ідэю стварэння школьнага хору. Гэта павінна было паспрыяць захаванню дысцыпліны, хутчэйшаму развіццю і навучанню ў камандзе.

Так запрацаваў дзіцячы хор, праз раздражнёны дазвол дырэктара і насцярожанасць, але цікавасць з боку дзяцей. Пакуль выхаванцы развучвалі словы і рэпеціравалі, у інтэрнаце з'явіўся новы навучэнец, Клемент закахаўся, Рашэн выявіў прапажу грошай, ён жа з дапамогай ліслівасці намагаўся атрымаць ганаровую ўзнагароду.

У гэты ж час вобразы дзяцей вымалёўваюцца больш дакладна і становяцца зразумелымі і блізкімі гледачу. З іх вылучаюцца героі, што хутка становяцца на ўзровень галоўных. Гэта два хлопцы — П'ер, які шыкоўна саліруе ў хоры, і Пепіно, які кожную суботу каля варотаў чакае бацьку.

Праз шмат гадоў яны сустрэнуцца, каб успомніць гэты насычаны, важны і насамрэч шчаслівы перыяд. А гледачы змогуць даведацца, што здарылася з героямі пасля інтэрната.

Ірэна КАЦЯЛОВІЧ

■

ПЯТНІЦА, 12 ЧЭРВЕНЯ

БЕЛАРУСЬ 1

6.00, 7.20, 8.15 Добрай раніцы, Беларусь!
7.00, 8.00, 9.00, 12.00, 15.00, 18.30 Навіны.
7.05, 8.05 Навіны эканомікі.
7.10, 8.10 Зона Х.
9.10 Серыял «След».
10.55 Меладрама «На край свету».
11.00, 13.00, 16.00 90 секунд.
12.10, 16.40 Серыял «Сямейныя меладрамы-3».
13.05 Дзень у вялікім горадзе.
14.00 Серыял «Вангелія».
15.15, 18.10 Навіны рэгіёна.
15.25, 1.35 Серыял «Былая жонка».
16.35 Серыял «Сямейныя меладрамы-3».
17.30 «Terra incognita». Беларусь невядомая.
17.55, 21.45 Нашы.
18.55 Першыя Еўрапейскія гульні ў Баку-2015. Урачыстая цырымонія адкрыцця.
21.00 Панарама.
21.55 Меладрама «Не сыходзь». 1-я і 2-я серыі.
1.20 Дзень спорту.

БЕЛАРУСЬ 2

7.00 Тэлераніца.
9.00, 21.30 Тэлебарометр.
9.05, 16.45 Дэтэктыў «Метад Фрэйда 2». Заключная серыя.
10.10 Капейка ў капейку.
10.45 Серыял «Косці».
11.45 Драма «Дрэнны добры чалавек».
13.30 Я хачу гэта ўбачыць!
14.05 Серыял «Універ. Новы інтэрнат».
15.10 Серыял «Не нарадзіся прыгожай».
16.10 Вось гэта дзіва!
17.55 Серыял «Атэль «Вавілон».
18.55 Баявік «Каманда-А».
21.00 Рэальны свет.
21.35 Спортлато 5 з 36, КЕНО.
21.40 «Бітва экстрасэнсаў. Барацьба кантынентаў».
23.35 Серыял «Бафі — знішчальніца вампіраў».

БЕЛАРУСЬ 3

7.20 «Дабраранак».
7.50 «Хачу ўсё ведаць!».
8.00, 12.05, 19.05, 23.05 Калейдаскоп.
8.10 «Мама выйшла замуж». Драма.
9.35, 17.00 М/ф.
9.55, 17.20 «У горадзе С». Драма.
11.35 «Сіла веры».
12.15 «Шапка». Камедыя.
13.40 «Джазавыя вечары ў філармоніі». Трыа Артура Дуткевіча (Польшча).
15.00 «Больш грошай». Камедыя.
16.30 «Шляхта. Брутальная гісторыя». Дак. фільм. Частка 3-я.
19.15 «Хон Гіль Дон». Баявік.
20.45 Калыханка.
21.10 «Камертон». Лаўрэат міжнародных конкурсаў, піяніст Кірыл Кедук.
21.35 «Звычайны злачынца». Камедыя.

БЕЛАРУСЬ 5

4.05, 11.10 Баскетбол. НБА. Фінал. Чацвёрты матч. «Кліўленд» — «Голдэн Стэйт».
7.00, 1.25 PRO спорт. Навіны.
8.00 Баскетбол. Чэмпіянат Еўропы. Жанчыны. Італія — Беларусь.
9.40 Гандбол. Адборачны матч ЧЕ-2016. Мужчыны. Боснія і Герцагавіна — Беларусь.
13.25 Гандбол. Адборачны матч ЧЕ-2016. Мужчыны. Украіна — Расія.
15.00 Футбол. Чэмпіянат свету. U-20. 1/8 фіналу.
16.55, 23.20 Пляжны футбол. Еўраліга. Беларусь — Францыя.
18.10 Фактар сілы.
18.40 Селфі.
18.55 Першыя Еўрапейскія гульні. Баку-2015. Урачыстая цырымонія адкрыцця.
21.00 Баскетбол. Чэмпіянат Еўропы. Жанчыны. Беларусь — Польшча
22.45 Піт-стоп.
0.35 Еўрапейскі покерны тур.

АНТ

6.00, 8.30, 9.00, 11.00, 13.00, 16.00, 18.00 (з субцітрамі), **20.30** Нашы навіны.
6.05 «Наша раніца».
9.05 Кіно ў колеры. Камедыя «Волга-Волга».
11.05, 13.05, 16.15, 18.15, 21.00 Навіны спорту.
11.10 Камедыя «Прыватны дэтэктыў, або Аперацыя «Кааперацыя».
13.10 Камедыя «Сватаўство гусара».
14.35 Камедыя «Трыццаць тры».
16.20 Камедыя «Вяселле ў Малінаўцы».
18.20 «Чакай мяне. Беларусь».
18.55 «Поле цудаў».
20.00 Час.
21.05 Іосіф Кабзон, Тамара Гвердцытэлі, Леў Лешчанка ў юбілейным канцэрце аркестра «Фанограф».
23.00 «Што? Дзе? Калі? У Беларусі».
0.25 Маст. фільм «Оскар і Люсінда».
2.40 Начныя навіны.

СТБ

6.00, 7.30, 10.30, 13.30, 16.30, 19.30, 22.30 «24 гадзіны».
6.10, 17.25 «Міншчына».
6.20, 7.45 «Раніца. Студыя добрага настрою».
7.40, 20.10, 22.55 «СТБ-спорт».
8.30 Маст. фільм «Крутыя ствалы».
10.40 Серыял «Салдаты 6».
11.35 «Сямейныя драмы».
12.30 «Не хлусі мне!».
13.50 «Каханне 911».
14.50, 23.00 Серыял «Стралок 2». Заключныя серыі.
16.50 «Добры дзень, доктар».
17.35 «Званая вячэра».
18.35 «Такі лёс».
20:00 «Сталічныя падрабязнасці».
20.15 Маст. фільм «Спатканне ўсляпую».
22.10 «Глядзець усім!».
0.25 «Вялікая гульня». Покердуэль.
1.10 Маст. фільм «Рэстлер».

МІР

6.00 М/ф.
8.10 М/ф «Прыгоды Алёнкі і Яромы».
10.00, 16.00, 19.00 Навіны (бягучы радок).
10.15 Маст. фільм «Тайны палацавых пераваротаў. Завяшчанне імператара».
11.50 Маст. фільм «Тайны палацавых пераваротаў. Завяшчанне імператрыцы».
13.30 Маст. фільм «Тайны палацавых пераваротаў. Я — імператар».
15.00, 16.15 Маст. фільм «Тайны палацавых пераваротаў. Падзенне Галіяфа».
16.50 Маст. фільм «Тайны палацавых пераваротаў. Другая нявеста імператара».
19.15 Маст. фільм «Пакроўскія вароты».
21.50 Маст. фільм «Беражыся аўтамабіля».
23.35 Маст. фільм «Карнавал».
2.15 «Народы Расіі».

РТР—БЕЛАРУСЬ

7.00 Маст. фільм «Міхайла Ламаносаў».
10.00 Камедыя «Салдат Іван Броўкін».
12.00 Масква. Крэмль. Цырымонія ўручэння Дзяржаўных прэмій Расійскай Федэрацыі.
13.00, 14.15 Камедыя «Іван Броўкін на цаліне».
13.50, 16.50, 19.50, 23.00 Навіны — Беларусь.
14.00, 20.00 Весткі.
15.15, 17.00, 22.00, 23.10 Серыял «Кацярына».
20.30 «Ад Русі да Расіі». Святочны канцэрт. Трансляцыя з Краснай плошчы.

НТБ—БЕЛАРУСЬ

6.25 «Іх норавы».
6.55 «Наталля Гундарава. Асабістае жыццё актрысы».
8.00, 10.00, 13.00, 16.00, 19.00 Сёння.
8.20 «Чыстасардэчнае прызнанне».
8.55 «Судовы дэтэктыў».
10.20 Серыял «Вяртанне Мухтара».
12.00 «Суд прысяжных».
13.15 «Суд прысяжных. Канчатковы вердыкт».
14.15 «Віктар Ціханаў».
15.05 «Усё будзе добра!».
16.20, 19.30 Серыял «Вуліцы разбітых ліхтароў».
21.00 Маст. фільм «Кома».
22.50 Серыял «Аперацыя «Лялькавод».
0.30 «Таямнічая Расія».

8 КАНАЛ

7.00, 14.05, 19.45, 21.00, 23.25 «Надвор'е».
7.05, 16.00 Мультпарад.
7.30, 19.50 Серыял «Фарго».
8.20 «Вострыя казыркі».
9.20, 13.50, 15.45, 19.35, 20.55 «Хатняя крама».
9.40 Серыял «Тайны Ніра Вульфа».
10.30 «Артэфакт».
10.50 Драма «Спакуса».
12.45 Серыял «Крэнфард».
14.10 Меладрама «Харысты».
16.30 «Адшукваецца адпачынак».
17.00 Серыял «Мёртвая зона».
18.30 «Вострыя казыркі».
20.45 «Вечарніца».
21.05 Камедыя «Два ствалы».
23.00 Серыял «Байкі са склепа».
23.30 «Хобі TV».

ВТВ

6.00, 5.20 «PLAY».
7.00 М/ф «Смяшарыкі».
7.30, 15.30 Скетч-шоу «Адна за ўсіх».
8.00, 17.30, 0.30, 2.30 Скетч-шоу «6 кадраў».
8.30, 13.00 «Ералаш».
9.00, 18.00 Серыял «Васьмідзясятыя».
10.00, 19.00 Серыял «Тата на выраст».
11.00 Фэнтэзі «Чортаў мабільнік».
13.30 Серыял «Дочкі-маці».
14.30 «Давай развядзёмся!».
16.00 Серыял «Свацці».
17.00, 5.00 «Лаві момант».
20.00, 1.00 «Уральскія пельмені».
21.10 Баявік «Сярод белага дня».
23.00, 2.00, 4.30 Скетч-шоу «Даеш моладзь».
0.00, 4.00 «Дурні і дарогі».
3.00 «Кіно ў дэталях».

КУЛЬТУРА

6.30 «Еўраньюс».
10.00 «Звычайны канцэрт».
10.35 «Аляксандр Неўскі». Маст. фільм.
12.20 «Ілья Глазуноў. Насуперак». Дак. фільм.
13.05 «Жывое слова».
13.45 Вялікая сям'я. Эліна Быстрыцкая.
14.40 «Дэльфіны схаванай камерай». Дак. фільм. 1-я серыя.
15.35 «Больш, чым каханне». Леанід Гайдай і Ніна Грабяшкова.
16.15, 0.35 «Дзелавыя людзі». Маст. фільм.
17.35 Канцэрт на Краснай плошчы, прысвечаны Дню славянскага пісьменства і культуры.
19.10 «Барыс Андрэеў. У нас таленту шмат...». Дак. фільм.
19.50 «Шлях да прычала». Маст. фільм.
21.15 «Песня не прощается... 1976—1977 гады».
22.40 Кіно на ўсе часы. «Анастасія». Маст. фільм.
1.55 «Шукальнікі». «Атланты да Чорнага мора».
2.40 «Сусветныя скарбы культуры».

НАСТАЛЬГІЯ

6.00 «Адамаў яблык». 1991 год.
6.50, 8.15, 9.40, 11.00, 12.05, 14.05, 15.40, 17.00, 19.05, 20.40, 21.40, 23.00, 1.00, 2.25, 3.40, 5.00, 5.35 Музычная настальгія.
7.10 Маст. фільм «Белы танец».
8.35 М/ф «Гусі-Лебедзі».
9.00, 15.00, 21.00, 3.00 «Мінулы час».
10.00, 16.00, 4.00 «Народжаныя ў СССР».
11.30 М/ф «Пунсовая кветачка».
12.00, 5.20 «Прэс-экспрэс». 1995 год.
13.00 Маст. фільм «У адно адзінае жыццё».
14.40 М/ф «Браты Лю».
17.40 М/с «Прыгоды Рэкса».
18.00 «Да і пасля...» з Уладзімірам Малчанавым. Год 1965-ы. 1-я частка. Паўтор ад 7.10. 2009 года.
19.20 Маст. фільм «Бывайце, фараоны!».
22.00 «Колба часу».
23.30 «Атланты трымаюць неба». «Драўляныя гарады».
0.00 «Бітламанія» з Дзмітрыем Дзібровым. Госць Міхаіл Баярскі. 2008 год.
1.20 Маст. фільм «Цягнік у далёкі жнівень».
5.25 М/ф «Вясёлыя паляўнічыя — Аловак і Клякса».

EUROSPORT

9.30, 14.00, 23.00, 1.15 Веласпорт.
10.30 Тэніс. «Матс пойнт».
11.00, 16.00 Тэніс. Турнір АТР.
13.00, 21.30 Футбол. Кубак свету. Жанчыны. Групавы этап. Германія — Нарвегія.
21.00 All Sports.
22.30 Аўтагонкі.
0.00 Конны спорт. Скачкі. Агляд тыдня.
0.15 Самыя дужыя людзі планеты. Ліга чэмпіёнаў.

КАМЕДЫЯ

6.00, 10.00 Серыял «Пэт і Кэбедж».
6.50 Камедыя «Ох, ужо гэтыя бацькі».
8.25 Камедыя «Ох, ужо гэты адпачынак».
10.50 Камедыя «Дыска».
12.35 Камедыя «Снежная нявеста».
14.00, 14.45, 15.25 «Камедыянты (Шоу)».
14.25, 15.10, 20.05, 5.35 Скетчком «Паміж намі».
16.00 Камедыя «Усмешка Бога, ці Чыста адэская гісторыя».
18.05, 22.00 Серыял «Татка».
18.30 Камедыя «Неўпапад».
20.20 Камедыя «Помста сябровак нявесты».
23.10 Камедыя «Двое — гэта занадта».
1.15 Камедыя «Каханне з перашкодамі».

3.10 Серыял «Месяцовы хлопчык».
4.00 Камедыя «Карсіканец».

ТБ3

6.00 М/ф.
7.10 «Доктар І..».
7.40 Серыял «Эзель». Заключная серыя.
9.40, 3.40 Дак. серыял «Судовыя страсці».
10.30, 4.25 Дак. серыял «Па справах няпоўнагадовых».
11.25, 17.00 Дак. серыял «Справа Астахава».
12.20, 16.05 Дак. серыял «Сакрэты экстрасэнсаў».
13.15 Серыял «Неспакойны ўчастак». Заключная серыя.
14.10 «Простыя складанасці».
14.40, 22.30, 2.00 «Зорныя гісторыі».
15.35, 5.15 «Нераскрытыя тайны».
18.00, 1.15 Серыял «Тайны следства».
19.00 Маст. фільм «Кветкі зла».
23.25 «Гісторыі выратавання».
23.55 Дак. фільм «Траекторыя лёсу».

ТБ1000

6.35 Трылер «Дар».
8.35, 16.05 Драма «Усмешка Моны Лізы».
10.35 Дэтэктыў «Начны цягнік да Лісабона».
12.25 Драма «Палёт даўжынёю ў жыццё».
14.05 Трылер «Ілюзія падману».
18.10 Драма «Тэорыя змовы».
20.00 Прыгоды «Галодныя гульні: І ўспыхне полымя».
22.30 Баявік «Напруж звіліны».
0.20 Баявік «Прафесіянал».
2.15 Драма «Куды прыводзяць мары».
4.10 Драма «Басанож па смаўжах».

ТБ1000 РУСКАЕ КІНО

6.20 Прыгоды «Прыватнае піянерскае».
8.20 Фэнтэзі «Рэальная казка».
10.20 Драма «Шагал-Малевіч».
12.30 Драма «Палёты ў сне і наяве».
14.25 Фантастыка «Цёмны свет: Раўнавага».
16.15 Камедыя «Каханне ў вялікім горадзе».
17.50 Драма «Люстэркі».
20.20 Меладрама «Яшчэ адзін год».
22.15 Трылер «Стальны матылёк».
0.05 Камедыя «Каханне ў вялікім горадзе 2».
1.45 Камедыя «Кур'ер з «Раю».
3.20 Камедыя «Год цяляці».
4.50 Меладрама «Вернасць».

NATIONAL GEOGRAPHIC

6.00, 10.55 Мегазаводы.
6.45, 2.35 Зрабі або памры.
7.10 Гульні розуму.
7.30 Папулярная навука.
7.55 Смяротны бой дыназаўраў.
8.40 Пастка для дыназаўраў.
9.25, 14.00, 19.30 Больш, чым тыраназаўр.
10.10, 14.45, 20.15 Цуда-юда дыназаўры.
11.40 Старацелі.
12.05 Бітва калекцыянераў.
12.30 Скарбашукальнікі.
13.15, 22.30, 2.15, 5.15 Навуковыя недарэчнасці.
15.35 Зграя.
17.10, 3.00 Супердрэбудаванні Трэцяга рэйха.
17.55 Золата Юкана.
18.40 Космас: Прастора і час.
21.00, 0.45, 3.45 Топ-10 мегамонстраў.
21.45, 1.30, 4.30 Дінаманія.
23.15 Расследаванні авіякатастроф.
0.00 Паранармальнае.

DISCOVERY

8.00, 10.55, 15.55, 21.20 Як гэта зроблена?
8.25, 10.30, 15.30, 21.45 Як гэта ўстроена?
8.50, 11.20 Дылетант супраць эксперта.
9.40, 13.50 Аўтамабільныя таргі ў Тэхасе.
12.10, 18.00 Бітва за нерухомасць.
13.00, 0.40, 6.24 Акварыумны бізнес.
14.40, 5.36 Разбуральнікі легенд.
16.20, 4.00 Фабрыка ўнікальных аўто.
17.10, 4.48 Махінатары.
18.50 Залатая ліхаманка.
20.30 Рукатворныя цуды.
22.10 Аэрапорт знутры.
23.00 Перш за ўсё — самалёты.
23.50 Аляска: апошні рубеж.
1.30, 7.12 Top Gear.
2.20 Маланкавыя катастрофы.
2.45 Сапраўдныя аферысты.
3.10 Паляўнічыя на склады.

СУБОТА, 13 ЧЭРВЕНЯ

БЕЛАРУСЬ 1

7.10 Існасць.
7.35 Меладрама «Атэль для Папялушкі».
9.00, 12.00, 15.00 Навіны.
9.40, 23.30 Камедыя «Кухня».
10.45 «Пра ежу!».
11.25 Дача.
12.10 Ток-шоу «Здароўе».
12.50 Кулінарная дыпламатыя.
13.25 Выйсце ёсць.
14.00 Серыял «Сямейныя меладрамы-3».
15.15, 18.40 Навіны рэгіёна.
15.30 Меладрама «Не сыходзь». 1-я серыя.
17.20 Нашы.
17.30 Меладрама «Бесталковая нявестка». 1-я і 2-я серыі.
21.00 Панарама.
21.40 Камедыя «Загадана ажаніць». 1-я і 2-я серыі.
0.30 Дзень спорту.

БЕЛАРУСЬ 2

6.55 М/с «Клуб Вінкс. Школа чараўніц».
7.25 Серыял «Мая цудоўная нянька».
9.25 Навуковае шоу прафесара Адкрывашкіна.
9.55, 21.30 Тэлебарометр.
10.00 Азбука густу.
10.35 Анімацыйны фільм «Замбезія».
12.05 Капейка ў капейку.
12.40 «Бітва экстрасэнсаў. Барацьба кантынентаў».
14.35 Вось гэта дзіва!
15.10 Серыял «Бафі — знішчальніца вампіраў».
17.35 Дэтэктыў «Марыя Верн: Бог заціх у маўчанні».
19.15 Дэтэктыў «Марыя Верн: Мёртвыя маўчаць».
20.55 Рэальны свет.
21.35 Спортлато 6 з 49, КЕНО.
21.40 Камедыя «Сужэнцы Морган ва ўцёках».
23.30 Першыя Еўрапейскія гульні ў Баку-2015.

БЕЛАРУСЬ 3

8.00, 13.00, 17.40, 0.20 Калейдаскоп.
8.10, 21.00 «АРТіШОК». Правядзенне рыцарскіх фестываляў, турніраў у Мірскім замку.
8.40, 17.50 «Бабнік». Камедыя.

9.50 «Камертон». Лаўрэат міжнародных конкурсаў, піяніст Кірыл Кедук.
10.20 «Яго батальён». Драма. 1-я і 2-я серыі.
12.30 «Аперацыя «Баграціён». Хроніка Перамогі. Фільм першы «Заходні напрамак». Дак. фільм.
13.10 «Размаўляем па-беларуску». Тэлевіктарына.
13.40 «Хон Гіль Дон». Баявік.
15.15 «Базарны век». Дак. фільм.
15.25 «Славянскі базар — 2012». Канцэрт Дзяржаўнага акадэмічнага ансамбля народнага танца імя І. Маісеева.
19.00 «Імперыя. Пачатак». Драма. Фільм першы «Царэвіч Аляксей». Часткі 1-я і 2-я.
20.45 Калыханка.
21.30 «Зулусы». Драма.
23.40 «Подых струн». Музычная праграма. Госць: Кацярына Пытлева.

БЕЛАРУСЬ 5

7.00, 23.40 PRO спорт. Навіны.
7.40, 16.35 Селфі.
7.55, 18.10 Першыя Еўрапейскія гульні. Баку-2015. Грэка-рымская барацьба.
12.10 Піт-стоп.
12.40 Баскетбол. НБА. Фінал. Чацвёрты матч. «Кліўленд» — «Голдэн Стэйт».
14.55 Баскетбол. Чэмпіянат Еўропы. Жанчыны. Беларусь — Польшча.
16.55 Пляжны футбол. Еўралігa. Беларусь — Польшча.
20.30 Баскетбол. Чэмпіянат Еўропы. Жанчыны. Беларусь — Турцыя.
22.25 Еўрапейскі покерны тур.
23.25 Першыя Еўрапейскія гульні. Баку-2015. Вынікі дня.

АНТ

7.00 «Суботняя раніца».
8.00, 9.00, 16.00, 20.30 Нашы навіны.
9.05 М/с «Смяшарыкі. Новыя прыгоды».
9.25 «Здароўе».
10.25 «Ідэальны рамонт».
11.25 «Разумніцы і разумнікі».
12.10 Драма «Васіліса».
16.15, 21.00 Навіны спорту.
16.20 «Парк». Новае летняе тэлебачанне.
17.55 «Акадэмія талентаў. Курс чацвёрты».
21.05 «Сёння ўвечары».
22.40 «Легенды Live». «Eric Clapton».
23.25 Фантастыка «З'ява».

СТБ

6.05 Маст. фільм «Спатканне ўслепую».
7.50 «Анфас».
8.05 «Тайны свету».
9.00 «Разумней не прыдумаеш».
10.00 «Іншая краіна». «Ад А да Я — Аўстралія».
11.20 «Мінск і мінчане».
11.55 Серыял «Салдаты 2».
13.30, 16.30, 19.30 «24 гадзіны».
13.40, 0.25 Маст. фільм «Туз».
15.25 «На 10 гадоў маладзейшыя».
15.55 «Вялікі горад».
16.45 «Наша справа».
16.55 «Дарагая перадача».
17.20 Маст. фільм «Выкуп».

20.00 «СТБ-спорт».
20.10 Маст. фільм «Мумія: Прынц Егіпта».
22.25 «На тым жа месцы ў той жа час».
23.30 «Масква. Дзень і ноч».

МІР

6.00, 8.40 М/ф.
6.30 Маст. фільм «Дзелавыя людзі».
8.10 «Саюзнікі».
9.30, 11.00 Маст. фільм «Госця з будучыні».
10.00, 16.00 Навіны (бягучы радок).
16.15 Маст. фільм «Карнавал».
19.00 Серыял «Секунда да ...».
22.25 Маст. фільм «Карты, грошы, два ствалы».
0.25 Серыял «Забіць Дразда».
4.15 Маст. фільм «Свінарка і пастух».

РТР—БЕЛАРУСЬ

7.00 «Ха».
7.25 «Планета сабак».
8.00 Маст. фільм «За беднага гусара закіньце слова».
11.00, 14.00 Вестк і.
11.25 «Утаймавальнік гуку».
12.15 Маст. фільм «Суседзі па разводзе».
14.15 Камедыя «Тры плюс два».
15.50 «Вызваліцелі». «Штурмавікі».
16.40 «Суботні вечар».
18.10 «Вуліца Вясёлая».
19.00 «Карціна свету».
19.55 Надвор'е на тыдзень.
20.00 Весткі ў суботу.
20.40 Маст. фільм «Праца над памылкамі».
22.40 Маст. фільм «Хатняя прыслужніца».

НТБ—БЕЛАРУСЬ

6.10, 8.20 Серыял «ППС».
8.00, 10.00, 13.00, 16.00 Сёння.
8.50 «Урачэбныя тайны плюс».
9.25 «Справа густу».
10.20 «Галоўная дарога».
11.05 «Паедзем, паядзім!».
11.55 «Кватэрнае пытанне».
13.20 «Тайны кахання».
14.20 Серыял «Каця».
16.25 Серыял «Вуліцы разбітых ліхтароў».
18.05 «Следства вялі».
19.00 «Цэнтральнае тэлебачанне».
20.00 «Новыя рускія сенсацыі».
21.55 «Ты не паверыш!».
22.50 Маст. фільм «Мой дом — мая крэпасць».
0.30 «ГРУ: Тайны ваеннай разведкі».

8 КАНАЛ

9.00, 13.55, 19.00, 21.00, 23.45 «Надвор'е».
9.05 М/ф.
10.30 «Вострыя казыркі».
11.30 «Даведнік па краінах і кантынентах».
11.40, 15.45 «Хатняя крама».
11.55 Меладрама «Там, дзе сэрца».
14.00 Драма «Блізкасць».
16.00 «Адшукваецца адпачынак».
16.30 Баявік «Аднойчы ў Мексіцы».
18.15 Серыял «Месца злачынства Маямі».
19.05 Драма «Жонка астранаўта».
20.50 «Вечарніца».
21.05 «Фэшн is my пра-фэшн».
21.15 Трылер «Рэйнджар».

ВТБ

6.00, 6.00 «PLAY».
7.30 М/ф «Смяшарыкі».
8.00, 17.00 «Ералаш».
9.00 Серыял «Вароніны».
10.00, 2.00 «Турбаміксер».
12.00 Баявік «Сярод белага дня».
13.50, 22.50 Скетч-шоу «Даеш моладзь».
14.30 «Хатняя кухня».
15.00, 5.00 Серыял «Калыска над бездонню».
17.30 «Уральскія пельмені».
19.00 Серыял «Сямейны бізнес».
20.30 Камедыя «Джунглі клічуць! У пошуках Марсупіламі».
0.00 Скетч-шоу «6 кадраў».
0.30, 4.30 «Лаві момант».
1.00 «Нерэальная гісторыя».
1.30 Скетчком «Студэнты».

КУЛЬТУРА

6.30 «Еўраньюс».
10.00 «Звычайны канцэрт».
10.30 П.І. Чайкоўскі. «Поры года. Студзень» («Каля камінка»).
10.40 «Адмірал Ушакоў». Маст. фільм.
12.20 «Барыс Ліванаў. Малюнкі і шаржы». Дак. фільм.
13.00 П.І. Чайкоўскі. «Поры года. Лютy» («Масленіца»).
13.05 «Жывое слова».
13.45 Вялікая сям'я. Наталля Крачкоўская.
14.40, 1.55 «Дэльфіны схаванай камерай». Дак. фільм.
15.30 П.І. Чайкоўскі. «Поры года. Сакавік» («Песня жаўрука»).
15.35 Гала-канцэрт, прысвечаны юбілею Краснадарскай філармоніі імя Г.Ф. Панамарэнкі.
16.35 П.І. Чайкоўскі. «Поры года. Красавік» («Пралеска»).
16.40 Спектакль «Шут Балакіраў» у пастаноўцы Марка Захарава.
19.00 «Астравы». Віктар Ракаў.
19.40 П.І. Чайкоўскі. «Поры года. Май» («Белыя ночы»).
19.45 «Поспех». Маст. фільм.
21.15 Рудольф Бухбіндзер, Зубін Мета і Венскі філарманічны аркестр у канцэрце «Летнім вечарам у палацы Шонбрун».
22.55 Кіно на ўсе часы «Белыя ночы». Маст. фільм.
0.40 Джымі Хендрыкс на фестывалі ў Мантэрэе.
1.35 «Фільм, фільм, фільм». М/ф для дарослых.
2.50 «Вальтэр Скот». Дак. фільм.

НАСТАЛЬГІЯ

6.00 «Прэс-экспрэс» .1995 год.
6.05, 8.05, 9.40, 11.00, 13.05, 14.40, 15.40, 17.00, 19.00, 20.25, 21.50, 23.10, 0.50, 2.15, 3.40, 5.00 Музычная настальгія.
7.00 Маст. фільм «У адно адзінае жыццё».
8.40 М/ф «Браты Лю».
9.00, 15.00, 3.00 «Мінулы час».
10.00, 4.00 «Народжаныя ў СССР».
11.40 М/с «Прыгоды Рэкса».
12.00, 18.00 «Да і пасля...» з Уладзімірам Малчанавым. Год 1965-ы. Паўтор ад 7.10. 2009 года.
13.20 Маст. фільм «Бывайце, фараоны!».
16.00 «Колба часу».
17.30 «Атланты трымаюць неба». «Драўляныя гарады».
19.20 «Мы Вас любім!». Канцэрт групы «Воскресенье». 1994 год.
20.45 М/ф «Машын канцэрт».
21.00 «Быў час». 2009 год.
22.10 Маст. фільм «Па вуліцах камоду вадзілі».
23.40 М/с «Болек і Лёлек».
0.00 «Адамавы яблык». 1991 год.
1.10 Маст. фільм «Белы танец».
2.15 Музычная настальгія.
2.35 М/ф «Гусі-Лебедзі».
5.30 М/ф «Пунсовая кветачка».

EUROSPORT

9.30 WATTS.
9.45, 15.45, 22.30 Аўтагонкі. Гонка «24 гадзіны Ле Мана».
11.45 Веласпорт.
12.30 Аўтагонкі. Сусветная серыя Рэно.
13.45 Футбол. Кубак свету. Жанчыны. Групавы этап. ЗША — Швецыя.
15.15, 22.00 Аўтагонкі.

КАМЕДЫЯ

6.00, 9.35, 3.10 Серыял «Пэт і Кэбедж».
6.45 Камедыя «Ох, ужо гэты адпачынак».
8.10 Камедыя «Снежная нявеста».
10.20 Камедыя «Усмешка Бога, ці Чыста адэская гісторыя».
12.25 Камедыя «Неўпапад».
14.00, 21.45, 0.55, 2.55 Скетчком «Паміж намі».
14.20 Камедыя «Дзіўныя сваякі».
16.00 Камедыя «Двое — гэта занадта».
17.50, 22.00 Серыял «Татка».
18.50 Камедыя «Помста сябровак нявесты».

20.20 Камедыя «Чалавек-Эльф».
23.10 Камедыя «Джунглі клічуць! У пошуках Марсупіламі».
1.15 Камедыя «Дыска».
4.00 Камедыя «Каханне з перашкодамі».

ТБ3

6.00 М/ф.
10.30 «Нераскрытыя тайны».
11.25 «Prokіно».
11.35 «Хронікі маскоўскага побыту».
12.25 «Гісторыі выратавання».
13.00, 1.25 Серыял «Цудоўнае стагоддзе».
16.45 М/ф «Тры волаты на далёкіх берагах».
17.55 «Без тэрміну даўнасці».
18.50, 4.40 Дак. фільм «Жыццё на пантах».
20.20 Маст. фільм «Пацалунак матылька».
22.15 Маст. фільм «Прадчуванне».
23.55 Серыял «Сакрэтныя матэрыялы».

ТБ1000

6.10 Баявік «Агент пад прыкрыццём».

7.50 Драма «Куды прыводзяць мары».
9.50 Баявік «Напруж звіліны».
11.40 Драма «Лекар: Вучань Авіцэны».
14.20 Драма «Лінкальн для адваката».
16.20 Камедыя «Па прыкметах сумяшчальнасці».
17.50 Драма «Джобс: Імперыя спакусы».
20.00 Камедыя «Справа ў табе».
21.30 Камедыя «1+1».
23.30 Драма «Паляванне».
1.30 Драма «Марыя-Антуанета».
3.40 Прыгоды «Трыстан і Ізольда».

ТБ1000 РУСКАЕ КІНО

6.20 Трагікамедыя «Аддаць канцы».
8.05 Камедыя «Нянькі».
9.45 Прыгоды «Прыватнае піянерскае».
11.30 Камедыя «Дублёр».
13.00 Камедыя «Мільён у шлюбным кошыку».
14.35 Меладрама «Яшчэ адзін год».
16.30 Камедыя «Каханне ў вялікім горадзе 2».
18.10 Драма «Неба паўшых».
20.20 Трылер «Уцёкі».
22.30 Трылер «Вій 3D».
0.30 Камедыя «Каханне ў вялікім горадзе 3».
2.05 Меладрама «Начной карчмы агеньчык».
4.20 Камедыя «Бакенбарды».

NATIONAL GEOGRAPHIC

6.00 Мегазаводы.
6.45 Зрабі або памры.
7.10 Гульні розуму.
7.30, 10.10 Папулярная навука.
7.55 Код небяспекі.
8.40 Космас: Прастора і час.
9.25 Навука будучыні.
10.55, 5.15 Навуковыя недарэчнасці.
12.30 Больш чым фокусы.
13.15 Гісторыя ежы.
14.00 Дзень «Д».
14.45 Супербудаванні Трэцяга рэйха.
15.35 Тайнае жыццё драпежнікаў.
16.20 Паляванне за рачной пачварай.
17.10 Марское ўзбярэжжа.
17.55 Saxon Gold: New Secrets Revealed.
18.40, 22.30, 2.15 Камета Ісон.
19.30, 23.15, 3.00 Сутыкненне з астэроідам.
20.15 Маманцяня: Застылы ў часе.
21.00, 0.45, 3.45 Тыраназаўр: чэмпіён па выжыванні.
21.45, 1.30, 4.30 Больш, чым тыраназаўр.
0.00 Цуда-юда дыназаўры.

DISCOVERY

8.00, 17.10, 5.36 З любові да машын.
8.50, 15.30 Хуткія і гучныя.
9.40, 16.20, 0.40, 6.24 У пагоні за класікай.
10.30 Рэальныя дальнабойшчыкі.
11.20 Залатая ліхаманка.
13.00, 4.00 Скарбы з каморкі.
13.50, 23.50 Склады.
14.40 Стальныя хлопцы.
18.00 Дамы на дрэвах.
18.50 Ванная пад ключ.
19.40 Акварыумны бізнес.
20.30 Трой.
23.00 Рыбацкія легенды.
1.30 Рукатворныя цуды.
2.20 Перш за ўсё — самалёты.
3.10 Аэрапорт знутры.
4.48 Як гэта ўстроена?
5.12 Як гэта зроблена?
7.12 Праз магію да зорак.

ШАШКІ

Пад рэдакцыяй міжнароднага арбітра Мікалая ГРУШЭЎСКАГА

БЛІЦ-67

Дзмітрый Камчыцкі (Магілёў) працягвае свой конкурс заданнем **№ 2:**

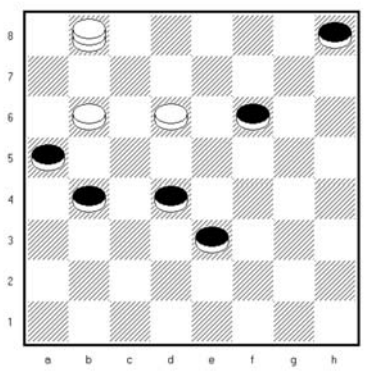

Белыя: b6, d6, дамка b8 (3). **Чорныя:** a5, b4, d4, e3, f6, h8 (6). Выйгрыш.

Як паведаміў карэспандэнт рубрыкі Пётр Шклудаў (Наваполацк), у ЧРБ-17 па шашачнай кампазіцыі-100 Д. Камчыцкі заваяваў у раздзелах эцюдаў і дамачных праблем адпаведна сярэбраны і бронзавы медалі. Разгледзьце па-за конкурсам яго найлепшыя творы:

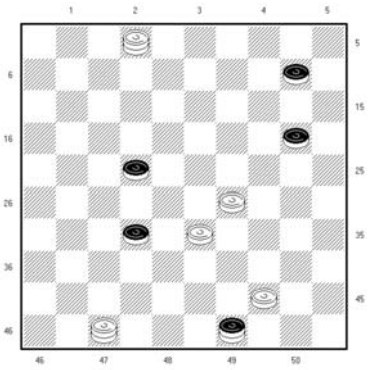

1. **Белыя:** 29, 33, 44, дамкі 2, 47 (5). **Чорныя:** 10, 20, 22, 32, дамка 49 (5). **5,125 ачка па змесце:** 29-24 (38) 27 (21А) 35, 16+. А (35) 48+.

2. **Белыя:** 12, 22, 46, дамкі 1, 21 (5). **Чорныя:** 7, 13, 31, 32, 37, 38, 41, дамка 10 (8). **5,5 ачка:** 18, 26, 27 (21А) 5 (42) 37, 41+. А (31) 41, 5+.

о о о

Адказы і заўвагі на працягу двух тыдняў накіроўвайце на адрас: **220013, г. Мінск, вул. Б. Хмяльніцкага, 10а, газета «Звязда», рубрыка «Шашкі».**

РАШЭННІ

Бліц 66-6 (П. Шклудаў): I g5, b4 (f8) e7, h8, hf6, f8, f4, b6, a1(b6A) d4 (a5) c3 (g5) d2 (h4) e1+. A(g5) d4 (f4/h4) f2+.

I h8? (c5) b4 (g7) f8 (c5) II e1, III g5, d2 (g1) g3 (c3)=. II a1?, d8 (c1) c3 (d4) b8 (e1) d4 (h4) g3 (a7)=. III de7? (ae5) b6, a3 (h8) c1 (b6) g5, d2 (g1)=.

З канструкцыяй і папярэднімі заданнямі справіліся: І. Карпыза (Ляхавічы), А. Камінская (Вілейка), С. Нячаеў (Баранавічы), В. Талкачоў (в. Уздзевічы Клімавіцкага раёна), І. Ананіч (Гродна), І. Працук (Паставы), М. Трухан (в. Пагост Салігорскага раёна), У. Валчкоў (Маладзечна), У. Бандарык (в. Лугавая Слабада Мінскага раёна), А. Белы (Наваполацк), А. Пярхальскі (Глыбокае), В. Варушыла, У. Есмантовіч, А. Літвінаў, В. Логвінаў і В. Шульга з сынам Піліпам (Мінск).

Бліц-65/6 дапускае прыватнае пабочнае рашэнне: 1. fe3 d:f4 (так мацней) 2. g:e3 d:f2 3. b:f6 e:g5 4. a:e7 h:f6 5. h:f4 fe1 6. fg5 f:h4 7. gf2 e:g3 8. h:f4x. Да мэты вядзе і 5. g:e3 gh4 6. ed4 ab6 7. ab2 fg5 8. h:f4 hg3 9. dc5 b:d4 10. fe5 d:f6 11. h:f4x. Убачылі Ігар Ананіч, Аляксандр Белы і інш. Сярод іх пераможцам прызнаны Віталь Варушыла, чый адказ быў самым змястоўным і аператыўным. Аўтар конкурснай пазіцыі і дабрадзей бліца-65 Віктар Шульга ўручыў яму кнігу ўкраінскіх праблемістаў А. Малюты і А. Баланюка «Узоры шашачных камбінацый».

■ У свеце жывёл

Дарагія гадаванцы 2

За апошнія пяць гадоў у Еўропе хатнія сабакі і кошкі сапсавалі розных гаджэтаў на суму 1,5 мільярда фунтаў (2,1 мільярда еўра). Такія звесткі прыводзіць брытанскае выданне Mirror.

Самымі разбуральнымі з'яўляюцца чатырохногія ўлюбёнцы брытанскіх сем'яў, якія нанеслі гаспадарам шкоду ў палову мільярда еўра. Яны ламаюць тэлефоны, планшэты і наўтбукі ў 14% дамоў у Вялікабрытаніі. Як паведамляецца ў дакладзе, асноўная прычына пашкоджанняў у тым, што сабакі і кошкі прымаюць гаджэты за свае цацкі і грызуць іх, губляюць, разліваюць на іх вадкасці, скачуць па іх. Для правядзення даследавання кампанія апытала 16 000 уладальнікаў хатніх жывёл.

Lamborghini для ката

Канадскі дыджэй Deadmau5 набыў для свайго ката аўтамабіль Lamborghini. Жывёліна па мянушцы Прафесар Мяуінгтанс будзе катацца на мініяцюрнай версіі суперкара.

Як адзначаюць СМІ, некаторыя знакамітасці вядомыя тым, што дораць экзатычныя машыны сваім дзецям, але Deadmau5 стаў першым, хто купіў індывідуальны транспартны сродак хатняй жывёле. Кошт набыцця не ўдакладняецца. Канадскі прадстаўнік шоу-бізнесу з'яўляецца вялікім прыхільнікам суперкараў і да куплі Lamborghini для ката паспеў запоўніць свой гараж разнастайнымі мадэлямі аўто. 34-гадовы Deadmau5 (сапраўднае імя Джоэль Томас Цімерман) — дыджэй і музычны прадзюсар.

Гэтага лася не прапусціш

Гіганцкае парнакапытнае, створанае нарвежскай мастачкай Ліндай Бака, стаіць паміж Осла і Транхеймам.

Статуя пад назвай Вялікі Лось з'яўляецца часткай праекта нарвежскай дарожнай адміністрацыі, у рамках якога мастацтва заклікана дапамагчы зменшыць колькасць ДТЗ. «Ідэя заключаецца ў тым, каб людзі спыняліся і выходзілі паглядзець на лася, адначасова размяць ногі і трохі адпачыць на свежым паветры», — тлумачыць Лінда Бака. Акрамя таго, гэты лось будзе нагадваць кіроўцам аб небяспеках дзікай прыроды, а таксама парушаць манатоннасць іх паездкі.

Лось зроблены з паліраванай сталі. Карысны арт-аб'ект прыбыў у Нарвегію з Кітая, дзе яго было танней вырабіць. Вялікі Лось будзе афіцыйна намінаваны ў Кнігу рэкордаў Гінэса. «Нарвежац» павінен па сваіх памерах перасягнуць Mac the Moose — скульптуру амерыканскага лася, усталяваную яшчэ ў 1984 годзе ў канадскім горадзе Мус-Джоў. Вышыня канадскага экзэмпляра — 9,8 метра, а вага — 10 тон, параметры нарвежскага канкурэнта пакуль не раскрываюцца.

Іван КУПАРВАС

НЯДЗЕЛЯ, 14 ЧЭРВЕНЯ

БЕЛАРУСЬ 1

7.15 Камедыя «Загадана ажаніць». 1-я і 2-я серыі.
9.00, 12.00, 15.00 Навіны.
9.10 «Арсенал».
9.40, 0.40 Камедыя «Кухня».
10.45 «Пра ежу!».
11.25 XXL WOMAN TV.
12.10 Навіны. Цэнтральны рэгіён.
12.35 Зона Х. Вынікі тыдня.
13.05 Тайны следства.
13.40 Каробка перадач.
14.15 Вакол планеты.
15.15 Твой горад.
15.30 Меладрама «Не сыходзь». 2-я серыя.
17.20 Нашы.
17.35 Меладрама «Каханне нечаканае нойдзе». 1—4-я серыі.
21.00 Галоўны эфір.
21.55 Навіны надвор'я.
22.15 Дыялогі пра цывілізацыю.
22.45 Меладрама «Атэль для Папялушкі».
23.45 Футбол. ЕЎРА-2016. Кваліфікацыя. Агляд гульнявога дня.
0.15 Першыя Еўрапейскія гульні ў Баку-2015.

БЕЛАРУСЬ 2

6.55 М/с «Клуб Вінкс. Школа чараўніц».
8.10 Серыял «Шчаслівыя разам».
10.00 Я хачу гэта ўбачыць!
10.35, 20.05 Тэлебарометр.
10.40 «Зразумець і абясшкодзіць».
11.20 Ваша лато.
11.50 Латарэя «Пяцёрачка».
12.00 Хачу ў тэлевізар!
12.05 Серыял «Мая цудоўная нянька».
14.05 Камедыя «Сужэнцы Морган ва ўцёках».
15.55 Баявік «Каманда-А».
18.00 «Comedy woman».
19.15 Суперлато.
20.40 Кіпень.
21.00 Рэальны свет.
21.35 Спортлато 5 з 36, КЕНО.
21.45 Футбол. ЕЎРА-2016. Кваліфікацыя. Беларусь — Іспанія.

БЕЛАРУСЬ 3

7.55, 11.50, 16.25, 0.10 Калейдаскоп.
8.05 «Імперыя. Пачатак». Драма. Фільм першы «Царэвіч Аляксей». Часткі 1-я і 2-я.
9.50 «Подых струн». Музычная праграма. Госць: Кацярына Пытлева.
10.30 «Наперад у мінулае».
10.55, 21.05 Хіт-парад. «Сто песень для Беларусі».
12.00, 21.55 «Пацалунак Сакрата». Серыял. Фільм другі «Каралі Неферціці». 1-я і 2-я серыі.
13.35 «Музеі Беларусі». Музей гісторыі горада Мінска.
14.05 «Скачок у волю». Драматычны спектакль тэатра Сяргея Янкоўскага. Часткі 1-я і 2-я.
15.35 «Вяртанне Міхася Забэйды». Дак. фільм.
16.35 «Звычайны злачынца». Камедыя.
18.05, 23.35 «Культпрасвет».
18.40 «Казус Бэлі». Камедыя.
20.45 Калыханка.

БЕЛАРУСЬ 5

3.55, 6.25, 20.55, 22.50 Футбол. Чэмпіянат свету. U-20. Чвэрцьфінал.
5.55, 1.00 PRO спорт. Навіны.
6.10, 0.45 Першыя Еўрапейскія гульні. Баку-2015. Вынікі дня.
8.25, 11.10, 13.45 Першыя Еўрапейскія гульні. Баку-2015. Веславанне на байдарках і каноэ.
10.00 Пляжны футбол. Еўралігa. Беларусь — Польшча.
12.20 Баскетбол. Чэмпіянат Еўропы. Жанчыны. Беларусь — Турцыя.
15.55 Гандбол. Адборачны матч ЧЕ-2016. Беларусь — Літва.
17.35 Першыя Еўрапейскія гульні. Баку-2015. Грэка-рымская барацьба.
19.40 Пляжны футбол. Еўралігa. Расія — Беларусь.

АНТ

7.00 «Нядзельная раніца».
8.00, 9.00, 16.00 Нашы навіны.
9.05 «Нядзельная пропаведзь» (з субцітрамі).
9.20 М/с «Смяшарыкі. ПІНкод».
9.35 «Бесталковыя нататкі».
9.55 «Пакуль усе дома».
10.40 «Фазэнда».
11.15 Да юбілею мастака. «Ілья Глазуноў. Лесвіца адзіноты».
12.20 Серыял «Шлюб па завяшчанні. Вяртанне Сандры».
16.15 Навіны спорту.
16.20 «Тэорыя змовы».
17.15 «Кропля ў кроплю». Лепшае.
20.00 Контуры.
21.05 «Вызваленая Еўропа».
22.00 «Што? Дзе? Калі?».
23.10 «Містэр і місіс СМІ».

23.45 Маст. фільм «Дачка».

СТБ

6.00 Серыял «Студэнты International».
7.15 «Скардзіцца дазволена».
7.35, 16.50 «Аўтапанарама».
8.00 Маст. фільм «Мумія: Прынц Егіпта».
10.10 «Чыстая праца».
11.00 «Вялікае снеданне».
11.40 Серыял «Салдаты 2».
13.30, 16.30 «24 гадзіны».
13.40, 0.15 Маст. фільм «Сінг-Сінг».
15.45 «Дарагая перадача».
16.00 «Цэнтральны рэгіён».
17.20 «Ваенная тайна».
19.30 «Тыдзень».
20.25 Маст. фільм «Фатальны лік 23».

22.15 «Зорны рынг».
23.20 «Масква. Дзень і ноч».

МІР

6.00 «Мільён пытанняў пра прыроду».
6.15, 13.30 М/ф.
7.10 Маст. фільм «І не засталося нікога».
9.05 «Ведаем рускую».
10.00, 16.00 Навіны (бягучы радок).
10.15 Маст. фільм «Марозка».
11.50 Маст. фільм «Стары Хатабыч».
14.15 Маст. фільм «Беражыся аўтамабіля».
16.15 Маст. фільм «Пакроўскія вароты».
18.45, 22.25 Серыял «Секунда да...».
21.00 «Разам».
23.20 Маст. фільм «Парк савецкага перыяду».
1.45 Дак. серыял «Маленькія тайны вялікіх людзей».
4.40 Маст. фільм «Вяселле».

РТР—БЕЛАРУСЬ

7.00 «Ха».
7.40 Маст. фільм «Хатняя прыслужніца».
11.00, 14.00 Весткі.
11.15 «Сам сабе рэжысёр».
12.05 «Смехапанарама».
12.40 «Ранішняя пошта».
13.20 М/ф.
14.15 «Расія. Геній месца».
15.10 Маст. фільм «Настаўнік спеваў».
16.40 «Смяяцца дазваляецца».
18.05 «Жывы гук».
20.00 Весткі тыдня.
21.50 Камедыя «Ідэальная пара».
23.40 «Нядзельны вечар».

НТБ—БЕЛАРУСЬ

6.10, 8.20 Серыял «ППС».
8.00, 10.00, 13.00, 16.00 Сёння.
8.50 «Медыцынскія тайны».
9.25 «Ядзім дома».
10.20 «Першая перадача».
11.05 «Цуд тэхнікі».
11.50 «Дачны адказ».
13.20 «Я худзею».
14.15 Серыял «Каця».
16.20 Серыял «Вуліцы разбітых ліхтароў».
18.05 Надзвычайнае здарэнне. Агляд за тыдзень.
19.00 «Сёння. Вынікавая праграма».
20.00 Дэтэктыў «Распалены перыметр».
23.15 «Спіс Норкіна».

8 КАНАЛ

9.00, 15.15, 19.20, 21.00 «Надвор'е».
9.05 Мультпарад.
10.00 «Адшукваецца адпачынак».
10.35, 13.05, 17.25, 20.55 «Хатняя крама».
10.50, 23.30 «Хобі TV».
11.40 «Залатое стагоддзе», Дзіна Дурбін у фільме «Тры мілыя дзяўчыны».
13.15 Баявік «Зорны дэсант».
15.20 Трылер «Зорны шлях».
17.55 Серыял «Каломба».
19.25 Меладрама «Адна сустрэча».

20.45 «Вечарніца».
21.05 Драма «Джоні Д».

ВТВ

6.00, 6.00 «PLAY».
7.30 М/ф «Смяшарыкі».
8.00, 15.30 «Ералаш».
9.00 Серыял «Вароніны».
10.00, 2.00 «Турбаміксер».
12.00 Серыял «Сямейны бізнес».
13.30 «Паспець за 24 гадзіны».
14.30 «Рублёва — Бірулёва».
16.00, 1.30 Скетч-шоу «6 кадраў».
16.30 Камедыя «Джунглі кліч-чуць! У пошуках Марсупілямі».
19.00 «Уральскія пельмені».
20.30 «Ленінградскі Stand-up клуб».
21.30 Фэнтэзі «Іншы свет».
0.00 Скетчком «Студэнты».
0.30, 4.30 «Лаві момант».
1.00 «Нерэальная гісторыя».
5.00 Серыял «Калыска над бездонню».

КУЛЬТУРА

6.30 «Еўраньюс».
10.00 «Звычайны канцэрт».
10.30 П.І. Чайкоўскі. «Поры года. Чэрвень» («Баркарола»).
10.40 «Караблі штурмуюць бастыёны». Маст. фільм.
12.10 «Больш, чым каханне». Алена Кузьміна і Міхаіл Ром.
12.50 П.І. Чайкоўскі. «Поры года. Ліпень» («Песня касца»).
13.00 «Жывое слова».
13.40 «Шлях да прычала». Маст. фільм.
15.05 П.І. Чайкоўскі. «Поры года. Жнівень» («Жніво»).
15.10 Рудольф Бухбіндзер, Зубін Мета і Венскі філарманічны аркестр у канцэрце «Летнім вечарам у палацы Шонбрун».
16.45 П.І. Чайкоўскі. «Поры года. Верасень» («Паляванне»).
16.50 «Шукальнікі». «Тайна згубы чырвонага фабрыканта».
17.35 П.І. Чайкоўскі. «Поры года. Кастрычнік» («Восеньская песня»).
17.45 «Рамантыка раманса». «Песня застаецца з чалавекам...».
18.40 П.І. Чайкоўскі. «Поры года. Лістапад» («На тройцы»).
18.50 «Дзіўная жанчына». Маст. фільм.
21.10 П.І. Чайкоўскі. «Поры года. Снежань» («Каляды»).
21.15 Залатая калекцыя «Зіма—Лета 2015».
0.05 «Поспех». Маст. фільм.
1.35 «Леў і 9 гіен». «Павольнае бістро». М/ф для дарослых.
1.55 «Дэльфіны схаванай камерай». Дак. фільм. 2-я серыя.
2.50 «Рафаэль». Дак. фільм.

НАСТАЛЬГІЯ

6.00, 12.00 «Да і пасля...» з Уладзімірам Малчанавым. Год 1965-ы. Паўтор ад 7.10. 2009 года.
7.05, 8.40, 9.40, 11.00, 13.00, 14.25, 15.50, 17.10, 18.40, 19.55, 22.30, 0.05, 2.05, 3.40, 5.00 Музычная настальгія.
7.20 Маст. фільм «Бывайце, фараоны!».
9.00, 3.00 «Мінулы час».
10.00 «Колба часу».
11.30 «Атланты трымаюць неба». «Драўляныя гарады».
13.20 «Мы Вас любім!». Канцэрт групы «Воскресенье». 1994 год.
14.45 М/ф «Машанькін канцэрт».
15.00 «Быў час». 2009 год.
16.10 Маст. фільм «Па вуліцах камоду вадзілі».
17.40 М/с «Болек і Лёлек».
18.00 «Акулы пяра». Група «Карозія металу». 1997 год.
19.00, 4.00 «Нарожданыя ў СССР».
20.25 М/ф «Царэўна-Жаба».
21.00 Маст. фільм «Гарадскі раманс».
23.40, 5.40 М/с «Прыгоды Рэкса».
0.00 «Прэс-экспрэс» .1995 год.
1.00 Маст. фільм «У адно адзінае жыццё».
2.40 М/ф «Браты Лю».

EUROSPORT

4.00, 10.00, 20.30 Аўтагонкі. Гонка «24 гадзіны Ле Мана».
9.30, 16.15 Аўтагонкі.
16.45, 23.00 Веласпорт.
18.00 Тэніс. Турнір ATP. Фінал.
19.00 Тэніс. Турнір WTA. Фінал.
20.00 Аўтагонкі. Сусветная серыя Рэно.
21.30 Аўта- і мотаспорт.
21.45, 22.55 Конны спорт.
21.50 Конны спорт. Каны.
0.00 Футбол. Кубак свету. Жанчыны. Групавы этап. Англія — Мексіка.
1.00 Футбол. Кубак свету. Жанчыны. Групавы этап. Бразілія — Іспанія.
2.00 Футбол. Старэйшая ліга футбола. «Orlando City SC» (ЗША) — «Дзі Сі Юнайтэд» (ЗША).

КАМЕДЫЯ

6.00, 3.20 Серыял «Пэт і Кэбедж».
6.45 Камедыя «Снежная нявеста».
8.10 Камедыя «Неўпапад».
9.40, 17.45 Серыял «Татка».
10.35 Камедыя «Двое — гэта занадта».
12.30 Камедыя «Помста сябровак нявесты».
14.00, 20.05, 0.50 Скетчком «Паміж намі».
14.20 Камедыя «Купі, займі, выкрадзі».
16.00 Камедыя «Джунглі кліч-чуць! У пошуках Марсупілямі».
18.40 Камедыя «Чалавек-Эльф».
20.20 Камедыя «Два ў адным».
22.00 Серыял «Я і місіс Джонс». 1 і 2 серыі.
23.10 Баявік «Кілеры».
1.15 Камедыя «Усмешка Бога, ці Чыста адэская гісторыя».
4.10 Камедыя «Дыска».

ТБ3

6.00 М/ф.
10.25 «Нераскрытыя тайны».
11.20 «Паненка і кулінар».
11.55, 1.45 Серыял «Тайны следства». Заключныя серыі.
15.15 «Сто пытанняў даросламу».
16.00 «Жонка. Гісторыя кахання».
17.20 «Без падману».
18.10, 4.40 Дак. фільм «Шкельца за мільён».
19.45 «Доказ віны».
20.30 Маст. фільм «Тэльма і Луіза».
22.50 «Асцярожна, махляры!».
23.20 «Часова даступны».
0.15 Серыял «Сакрэтныя матэрыялы».

ТБ1000

6.00 Дэтэктыў «Начны цягнік да Лісабона».
7.50, 15.45 Драма «Марыя-Антуанета».
9.55 Драма «Басанож па смаўжах».
11.45 Камедыя «Справа ў табе».
13.15 Прыгоды «Галодныя гульні: І ўспыхне полымя».
17.50 Камедыя «Закаханы Шэкспір».
20.00 Фантастыка «Дывергент».
22.20 Баявік «Прафесіянал».
0.20 Трылер «Без кампрамісаў».
2.00 Жахі «Воўк».
4.10 Камедыя «Сем псіхапатаў».

ТБ1000 РУСКАЕ КІНО

6.20 Камедыя «Мільён у шлюбным кошыку».
8.30 Меладрама «Унук Гагарына».
10.20 Фэнтэзі «Рэальная казка».
12.20 Драма «Ты ў мяне адна».
14.10 Трылер «Уцёкі».
16.20 Камедыя «Каханне ў вялікім горадзе 3».
18.00 Трылер «Вій 3D».
20.20 Камедыя «Нерэальнае каханне».
21.50 Баявік «22 хвіліны».
23.20 Камедыя «Аднакласнікі. ru: НаCLICKай удачу».
1.05 Меладрама «Яшчэ адзін год».
3.00 Драма «Агні прытона».
4.55 Драма «Жанаты халасцяк».

NATIONAL GEOGRAPHIC

6.00 Мегазаводы.
6.45 Зрабі або памры.
7.10 Гульні розуму.
7.30 Займальная навука.
7.55, 18.40 Код небяспекі.
8.40 Космас: Прастора і час.
9.25, 22.30, 2.15 Навука будучыні.
10.10 Папулярная навука.
10.55, 5.15 Навуковыя недарэчнасці.
12.30 Больш чым фокусы.
13.15 Гісторыя ежы.
14.00 Дзень «Д».
14.45 Суперзбудаванні Трэцяга рэйха.
15.35 Тайнае жыццё драпежнікаў.
16.20 Тайны гуансійскіх пячор.
17.10 Дзесятка лепшых фотаздымкаў.
17.55 Выкраданне месяцовага каменя.
21.00, 0.45, 3.45 Праект: Дыназаўр.
21.45, 1.30, 4.30 Смяротны бой дыназаўраў.
23.15, 3.00 Голая навука.
0.00 Маманцяня: Застылы ў часе.

DISCOVERY

8.00 Скарбы з каморкі.
8.50, 2.20 Стальныя хлопцы.
9.40 Склады.
10.30 Рукатворныя цуды.
11.20 Аэрапорт знутры.
12.10, 3.10 Аляска: сям'я з лесу.
13.00 Выжыць разам.
13.50 Акварыумны бізнес.
14.40 Ванная пад ключ.
15.30, 22.10, 1.30 Хуткія і гучныя.
16.20, 23.00 Пякельная паездка.
17.10, 23.50, 5.36 Праз магію да зорак.
20.30 Залатая ліхаманка.
0.40 Рэальныя дальнабойшчыкі.
4.00 Аляска: апошні рубеж.
4.48 Як гэта ўстроена?
5.12 Як гэта зроблена?

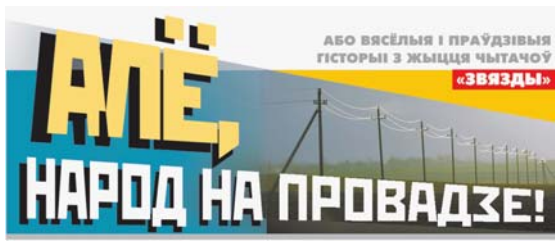

НАВОШТА ГРОШЫ Ў ЛУЗЕ?

«Кляновы лісток на планеце Зямля» — наша краіна і сапраўды вельмі невялікая. Як здавалася б, ні ў народзе, ні ў прыродзе вялікіх адрозненняў быць не павінна. Але ж...

Сама я родам з-пад Навагрудка. Разам з сёстрамі расла там пад крылом у бацькоў, вучылася, працавала. Але, відаць, лёсам было наканавана перабрацца на Брэстчыну, бо менавіта сюды мяне паклікалі замуж.

Дык вось. Неяк летам падаліся мы ў госці да бацькоў майго мужа. А пара была гарачая, сенакосная. Свёкар на кані збіраўся ў луг па гатовае сена. Мы з мужам падрадзіліся яму дапамагчы — з ахвотай селі ў воз.

Яшчэ па дарозе я заўважыла, што вязём мы нейкія жэрдкі, але ж ляжаць яны — і няхай ляжаць, распытваць пра іх не стала.

Тым часам дабраліся да месца, мужчыны распрэглі каня, каб ён крыху падсілкаваўся ды адпачыў, свёкар пачаў тупаць ля воза. Узяў тыя жэрдкі-перакладзіны, дзве з іх палажыў спераду, дзве ззаду ўпоперак воза, дзве — па краях і ўздоўж. Адну — круглую, велікаватую — адкінуў чамусьці ўбок.

Я зноў жа не зразумела, што тут да чаго, хоць на лузе была не ўпершыню. З родным бацькам мы не раз і касілі там, і сушылі, і звозілі гатовае сена. Але ж тады проста складалі яго ў воз, потым зверху, каб па дарозе не трэслася, прыціскалі доўгай жэрдкай ды ўвязвалі вяроўкай...

Свёкар між тым скончыў сваю тупаніну і, узброіўшыся вілами, стаяў у возе, казаў, каб мы з мужам падавалі сена. Гэта — і зноў жа для нас абаіх — было не ў навіну: мы стараліся, і воз наш рос: і ў шырыню, і ў даўжыню, і ў вышыню.

На зямлі нарэшце амаль нічога не засталося, хіба драбяза. Муж пайшоў па каня. Мне даручалася ўсё падгрэбці ды закінуць на воз.

— Падай рубля! — загадвае адтуль свёкар.

А я ж, едучы на луг, грошай з сабой не брала — навошта?

Кажу яму, што рубля няма. А самой — хоць ты скрозь зямлю праваліся, бо чалавек жа можа падумаць, што мы без капейкі жывём альбо я шкадую яму.

Думаю так, а мужаў бацька сваё гне:

— Давай рубля... Дзе ж ён падзеўся?

І муж, як на ліха, далекавата адышоў. Можа, думаю, у яго з сабой грошы ёсць? А ў мяне — свёкру яшчэ раз кажу — ні капейкі з сабою....

Толькі тады ён, мусіць, здагадаўся, у чым затрымка, ды падказаў, што рубель у мяне перад носам ляжыць...

А тут і муж падышоў, разам мы падалі бацьку таго «рубля». Адзін канец яго, драўлянага, мужчыны прывязалі вяроўкай спераду, другі — ззаду. Атрымаўся шырокі, высокі і вельмі ўстойлівы воз.

А я да таго ж увачавідкі ўбачыла, наколькі праўдзівыя нашы прымаўкі «Што ні край, то свой звычай» і «Што галава, то розум».

Лілія СКІНДЗЕР,

г. Івацэвічы.

ПРАПАЖА І ЗНАХОДКА

...Моды садзіць зімні часнок у мяне раней не было — два гады як з'явілася: суперэлітнага насення даў адзін чалавек, вельмі ж хацеў аддзячыць!

А пачалося ўсё так. Аднойчы паехала я ў блізкі лес (па-нашаму Прагон) свае грыбныя мясціны праверыць: можа, думаю, пашчасціць назбіраць там любімых баравікоў ды рыжыкаў. Калі трапляюцца, дарэчы, я яшчэ абабкі бяру, падасінавікі ды позна ўвосень — жаўтушкі. Усё астатняе, што людзі збіраюць, для мяне «вужаўкі» (па-нашаму — дрэнныя грыбы).

Ну дык, значыць, сабрала я свой ураджай, стала збірацца дадому. Гляджу — каля самай дарогі стаіць вядро з грыбамі, а па ўскрайку ходзіць наш лучынскі мужык ды ў кусты зазірае.

Павіталіся мы. Пытаю:

— Што ты шукаеш?

— Ды, — кажа, — веласіпед знік: з паўгадзіны таму пад дрэва паставіў — і няма. Няйначай, нехта забраў?!

Пабедавалі мы з Валодзем, разам паабураліся тым, які «свет пайшоў», ужо ўдваіх пашукалі прапажу — як карова языком злізала!

— Можа, у іншым месцы паставіў? — пытаю ў чалавека.

— Не, — кажа, — тут. Я дакладна помню.

Не ў гуморы ён, бедны, быў — яшчэ і ад таго, што курнуць дужа хацелася, а цыгарэты з запалкамі ў пакеце на багажніку засталіся.

Ну што тут будзеш рабіць? Валодзя застаўся ў лесе, я падалася дамоў. І пра гэту сустрэчу, можа, забылася б, але ж дні праз два зноў паехала ў лес. І рада: на маіх мясцінках баравічкі павылазілі... Ды такія... Трэба зняць (у лес я заўсёды з фотаапаратам хаджу)!.. Потым гэты цуд прыроды акуратненька зрэзаць, а грыбніцу ігліцай прысыпаць...

І яшчэ (прабачце, справа жыццёвая) адна патрэба ў мяне з'явілася — зусім невялічкая. Выбрала я месцейка (метраў за 40 ад таго, дзе надоечы сустрэла Валодзю), зайшла за кусцікі, прысела... І раптам — веласіпед! Перад саменькім носам!

Падскочыла, як на катапульце, перакруцілася, войкнула, бо радыкуліт стрэліў проста ў паясніцу, і, сагнуўшыся літарай «г», стала ўзірацца ў кусты, ці няма там каго?

Не, дзякуй Богу, нікога... «І цішыня».

Забыўшыся пра патрэбу, прывяла сябе ў парадак, падышла да веласіпеда. На багажніку, бачу, пакет. Разгарнула — там цыгарэты з запалкамі, па якіх бедаваў Валодзя...

Яго самога, у той час, ні паблізу, ні дома не аказалася. Таму веласіпед з лесу мы прывезлі на машыне з ягоным сынам Раманам.

...Гаспадар ну вельмі рады быў, што знайшлася яго прапажа, — абяцаў мне самую вялікую шакаладку купіць. Але я адмовілася, бо людзям памагаць трэба бескарыслівa, як гэта робіць ён...

Тады Валодзя паабяцаў мне свае грыбныя мясціны адкрыць, але і ад гэтага я адмовілася. А нарэшце ён прынёс на развод насенне суперэлітнага зімняга часнаку. Не ўзяць яго было б непрыгожа. Таму і саджу цяпер, нават з добрымі людзьмі дзялюся.

А вось у лес ісці ўжо трохі страшнавата. Кажуць, з пэўнымі мэтамі там відэакамер навешалі. Паспрабуй прысядзь пад куст... Во рогату назіральнікам будзе!

Соф'я КУСЯНКОВА,

в. Лучын, Рагачоўскі раён.

УСЁ БУДЗЕ ЯК БУДЗЕ...

Камандзіровак ды розных падарожжаў у маім жыцці было шмат — куды толькі ні ездзіла! І, дзякаваць Богу, заўсёды вярталася, бо чалавек я досыць рацыянальны, абачлівы, але ж... Мусіць, не без падстаў нашы продкі казалі, што і ў цесце можна палец вывіхнуць.

Паехала я ў Берлін, у камандзіроўку на чатыры дні, і, здаецца, першы раз у жыцці не купіла сабе зваротны білет. Падумала: а раптам усе неабходныя справы скончу раней? Цягнікоў жа адтуль багата, на нейкім прыеду, пабуду нялішні дзянёк з сыночкам, з мужам...

Ды не ўсё тое збываецца, на што чалавек спадзявацца: пражыла я ў Берліне (цудоўны, вядома ж, горад, але не Мінск) усе чатыры дні, здала ключы ад нумара ў гатэлі, за дзве гадзіны да адпраўлення экспрэса «Берлін — Варшава» прыехала на цэнтральны вакзал. Білеты на такія цягнікі ў аўтаматах не прадаюцца, прыйшлося адстаяць даўжэзную чаргу. А падышла яна, касірка па-нямецку, але ж вельмі па-нашаму кажа:

— На гэты цягнік месцаў няма.

У мяне і ногі падкасіліся: як гэта «няма»?! Мне трэба, прычым пазарэз, бо, паехаўшы на пазнейшым, я не паспею на працу. І чаму гэта няма? Павінны быць!

Спрабую яшчэ раз: займаю чаргу да іншай касы. Тут касірка трохі лагаднейшая, але кажа мне тое ж самае: месцаў няма. Хіба першым класам?

Не, гэта ўжо занадта, не з нашым шчасцем, як той казаў, бо падарожжа проста залатым атрымаецца! Спрабую паглядзець білеты на аўтобус, на самалёт, але і яны маёй праблемы не вырашаюць.

Значыць, трэба змірыцца, выйсця няма... Купляю квіток на пазнейшы цягнік і думаю, як патэлефанаваць свайму дырэктару, і чым патлумачыць (калі слухаць захоча), што ў пятніцу не з'яўлюся на працу? Думаю, куды падацца (ну не сядзець жа тут, на вакзале?) і дзе падзець свае рэчы...

З іх я і пачала. У Берліне цэнтральны чыгуначны вакзал — гэта горад у горадзе: пяць паверхаў, мноства скрыжаванняў, пуцей і перонаў, эскалатараў, крам і шапікаў, ліфтаў...

На адным з іх я вырашыла спусціцца ўніз, каб здаць свой багаж у камеру захоўвання. Ногі, што называецца, не нясуць, але ж заходжу ў кабіну, націскаю кнопку ніжняга паверха. Следам заходзіць яшчэ некалькі падарожнікаў. Ліфт кранаецца, але вязе чамусьці не ўніз, а ўгору. Такой бяды, думаю, часу навалам... Але тут яго шкляныя дзверы расчыняюцца і...

І перад вачыма ў мяне... мой перон, мой экспрэс Берлін — Варшава, ідзе пасадка і... ліфт ужо зачыняецца.

У апошняе імгненне, перад самым закрыццём дзвярэй, я паспяваю выскачыць, падбягаю да цягніка. Бачу правадніцу, якая спрабуе «ўтрамбаваць» у свой вагон ці не цэлую каманду маладых спартсменаў. У іх білеты, зразумела ж, ёсць, і правадніца проста ў стане стрэсу ад таго, што не паспее іх пасадзіць (да адпраўлення — дзве хвіліны). А тут яшчэ я... І таксама ў стрэсе — ад таго, што вось ён, мой шанц...

Амаль без надзеі на станоўчы адказ пытаю ў жанчыны, ці можна мне паехаць на гэтым цягніку, хоць у мяне білет на пазнейшы...

Кабета, зірнуўшы ў квіток, адказвае раптам (зноў жа на нямецкай мове, але зусім па-нашаму):

— Заходзьце, потым разбярэмся.

Вушам не веру, спрабую ўдакладніць, дапытацца «як гэта — потым разбярэмся?», але чую ў адказ тое ж самае: «Заходзьце, заходзьце хутчэй!».

Ай, думаю, была ні была: ныраю ў вагон — яшчэ раз, у апошнія секунды, перад самым адпраўленнем!

Ачомацца не магу аж да самай нямецка-польскай мяжы: я — еду, у Варшаве я паспяваю на цягнік да Мінска, мяне сустрэнуць... І ранкам я пайду на працу!

...Час ад часу памяць вяртае мяне ў той дзень, у Берлін, на вакзал. І тады я думаю, чаму з дзясяткаў ліфтаў мне трапіўся іменна той, які падымаўся да патрэбнага перона? Чаму ён паехаў угору, а не ўніз? Чаму не раней і не пазней, а за дзве хвіліны да адпраўлення цягніка? Чаму я адважылася загаварыць з той правадніцай?

Шмат пытанняў. А замест адказаў паступова прыходзіць і ахінае мяне такое важнае і такое каштоўнае для ўспрыняцца свету разуменне: калі нешта павінна быць, то знойдзецца сіла, якая накіруе ў патрэбны бок, якая падштурхне, а то і павядзе...

Праўда, для гэтага і самой трэба трохі пастарацца. Ну хаця б набыць білет... На пазнейшы цягнік.

А.Е.

г. Мінск.

Рубрыку вядзе Валянціна ДОЎНАР.

ВЕРШЫ З ПЕРШЫХ ВУСНАЎ

будуць гучаць у паэтычнай гасцёўні

XV Нацыянальны фестываль беларускай песні і паэзіі Маладзечна-2015

Кажуць, што паэты адчуваюць свет кончыкамі пальцаў — быццам навобмацак, мякка, але надзвычай дакладна. А яшчэ ёсць думка, што паэты — гэта прарокі свайго часу: у некалькіх словах, паэтычных радках яны могуць перадаць тое, на што хворы сённяшні свет або чым ён шчаслівы... Калі вы хочаце паслухаць сучасных паэтаў, то прыходзьце заўтра ў малую залу Палаца культуры Маладзечна ў 15 гадзін. Там, у межах аднаго з найбуйнейшых святаў — XV Нацыянальнага фестывалю беларускай песні і паэзіі — пройдзе паэтычная гасцёўня пад назвай «Красуй, Беларусь».

Верагодна, гэта будзе адна з самых запамінальных падзей, бо разам збяруцца паэты маладыя і ўжо прызнаныя, тыя, каму ёсць што сказаць пра сённяшні дзень. **Паэтэса, галоўны рэдактар газеты «Літаратура і мастацтва» Таццяна СІВЕЦ,** якая будзе весці гасцёўню, адзначае:

— Нам часта даводзіцца чуць нараканні ў адрас арганізатараў: маўляў, паэтам адводзіцца мала месца на фестывалі песні і паэзіі. Таму гасцёўня — гэта адказ усім. Аўтары атрымаюць магчымасць пагутарыць з чытачамі, прадставіць сваю творчасць шырэй, чым гэта адбывалася звычайна. Яны падзеляцца тым, што іх хвалюе, раскажуць, што адбылося за мінулы год — якія кніжкі выпушчаны і якія вершы напісаны... Бо галоўная радасць для кожнага паэта — прачытаць свае вершы, пачуць рэакцыю калег і тых, хто цікавіцца літаратурай і, я ўпэўнена, прыйдзе ў паэтычную гасцёўню. Трапіўшы сюды, можна будзе ўбачыць своеасаблівы зрэз сучаснай беларускай літаратуры. Будуць прадстаўлены розныя ўзросты і пакаленні. Ад моладзі выступіць, напрыклад, Маргарыта Латышкевіч. Сярод добра вядомых чытачам аўтараў будуць Віктар Шніп, Алесь Бадак і іншыя. Выступяць як мясцовыя літаратары, так і сталічныя. Кожны творца атрымае магчымасць данесці да прысутных сваё пасланне.

Разам з Таццянай Сівец весці імпрэзу будзе паэт, дырэктар радыёстанцыі «Беларусь» Навум Гальпяровіч. Супрацоўнічаць ім даводзіцца не ўпершыню: летась гэты дуэт таксама вёў рэй у паэтычнай гасцёўні. Акрамя таго, яны ўжо 7 гадоў сумесна вядуць перадачу «Зямля, што нам дадзена лёсам» на Беларускім радыё. Таццяна Сівец адзначае, што ім камфортна працаваць разам, яны добра разумеюць адно аднаго і знаходзяць творчы баланс.

Ніна ШЧАРБАЧЭВІЧ.

■ Не прапусціце!

ПЯЦЬ ВІДАЎ СПОРТУ ЗА ЧАТЫРЫ ДНІ...

UIPM MODERN PENTATHLON 2015 WORLD CUP FINAL MINSK, BELARUS

Беларуская сталіца рыхтуецца да правядзення фіналу Кубка свету-2015 па сучасным пяцібор'і. Турнір, у якім прымуць удзел 72 спартсмены (36 мужчын і 36 жанчын), адбудзецца з 11 па 14 чэрвеня на базе дзвюх пляцовак.

Спаборніцтвы па фехтаванні і плаванні прыме Беларускі ўніверсітэт фізічнай культуры. А наймацнейшых спартсменаў у верхавой яздзе, камбінаваным відзе (бег, стральба) і бонус-раўндзе па фехтаванні вызначаць у Рэспубліканскім цэнтры алімпійскай падрыхтоўкі коннага спорту і конегадоўлі, што ў Ратамцы.

Між іншым, у фінале атлеты будуць змагацца за дзве ліцэнзіі (па адной у мужчын і жанчын) на Алімпіяду-2016. Да старту найбуйнейшага турніру года рыхтуюцца наймацнейшыя беларускія спартсмены — Павел Ціханаў, Раман Пінчук, Настасся Пракапенка і Ірына Прасянцова. Арганізатары спаборніцтваў абяцаюць цікавую спартыўна-забаўляльную праграму. У Ратамцы можна будзе пастраляць са спартыўных пісталетаў, паспрабаваць сябе ў фехтаванні і пакатацца на конях. Прыходзьце — не пашкадуеце!

Дарына ЗАПОЛЬСКАЯ.

«ЗОРКІ» СПОРТУ РАСКРЫВАЮЦЬ СВАЕ САКРЭТЫ

Як дэбютавала ў ролі вядучай Меліціна Станюта, дзе ў Мінску любіць гуляць Таццяна Троіна і якія перспектывы мае гольф у нашай краіне — пра гэта і не толькі аматары спорту змогуць даведацца, прачытаўшы майскі нумар часопіса «Наш спорт».

Таксама ў свежым нумары можна знайсці інтэрв'ю галоўнага трэнера беларускай жаночай зборнай па баскетболе Анатоля Буяльскага, які распавёў галоўнаму рэдактару часопіса Уладзіміру Здановічу пра падрыхтоўку каманды да чэмпіянату Еўропы.

Адзначым, што «Наш спорт» — адзін з нешматлікіх беларускіх глянцавых часопісаў, якія выходзяць у сегменце спартыўнай прэсы. Адметнай асаблівасцю гэтага штомесячнага выдання з'яўляецца багаты ілюстратыўны матэрыял, які дапаўняе актуальныя тэксты.

Настасся РУДКОЎСКАЯ

Навуку будуць папулярызаваць

Трохбаковае пагадненне аб стварэнні Міжнароднага даследчага цэнтра гісторыі навукі і тэхнікі падпісалі Інстытут сацыялогіі НАН Беларусі, Інстытут гісторыі навукі і тэхнікі РАН і Інстытут гісторыі прыродазнаўства Кітайскай акадэміі навук.

Асноўнымі яго задачамі стануць рэалізацыя сумесных праектаў і праграм, каардынацыя даследаванняў у галіне гісторыі навукі і тэхнікі, якія праводзяцца ў Расіі, Кітаі і Беларусі, рэалізацыя сумесных праграм, прапаганда і папулярызацыя сусветнай гісторыі навукі і тэхнікі.

Стварэнне Міжнароднага даследчага цэнтра гісторыі навукі і тэхнікі на базе такіх вядучых сусветных навуковых цэнтраў, як Інстытут гісторыі прыродазнаўства і тэхнікі імя С.І. Вавілава Расійскай акадэміі навук і Інстытут гісторыі прыродазнаўства Кітайскай акадэміі навук, несумненна будзе спрыяць развіццю гэтай галіны навуковых даследаванняў у нашай краіне.

Надзея НІКАЛАЕВА.

Извещение о проведении 17 июня 2015 года повторных торгов с условиями по продаже имущества, принадлежащего ОАО «МАЗ» – управляющая компания холдинга «БЕЛАВТОМАЗ»

Сведения о предмете торгов (продаваемом имуществе)				
Наименование	**Инвентарный номер**	**Местонахождение**	**Начальная цена без НДС, бел. руб.**	**Размер задатка, бел. руб.**
Зубошлифовальный станок мод. AZA 1984 года выпуска	4251322	г. Минск, ул. Социалистическая, 2	203 116 000	20 000 000

Продавец имущества – ОАО «МАЗ» – управляющая компания холдинга «БЕЛАВТОМАЗ», ул. Социалистическая, 2, 220021, г. Минск.

Организатор торгов – УП «Минский городской центр недвижимости», ул. К. Маркса, 39, к. 10, 220030, г. Минск.

Условие торгов: победитель торгов (покупатель) оплачивает вознаграждение за организацию и проведение торгов в размере 1 процента от цены продажи предмета торгов, указанной в протоколе о результатах торгов, в течение 3 рабочих дней со дня проведения торгов.

Торги проводятся в соответствии со ст.ст. 417, 418 Гражданского кодекса Республики Беларусь и порядком проведения аукциона по продаже имущества, принадлежащего ОАО «МАЗ» – управляющая компания холдинга «БЕЛАВТОМАЗ», утвержденным организатором торгов.

К участию в торгах допускаются юридические и физические лица, внесшие задаток и заключившие соглашение с организатором торгов о правах и обязанностях сторон в процессе подготовки и проведения аукциона по соответствующему предмету торгов, а также представившие организатору торгов следующие документы:

заявление на участие в аукционе (по форме, установленной организатором торгов); заявление об ознакомлении с документами, продаваемым имуществом, порядком проведения аукциона (по форме, установленной организатором торгов); копию свидетельства о регистрации (для юридических лиц и индивидуальных предпринимателей); копию устава (для юридических лиц); копию платежного документа о внесении задатка; документы, подтверждающие полномочия представителя юридического (физического) лица; а также, при необходимости, иные документы в соответствии с порядком проведения аукциона.

Задаток (задатки) перечисляется на расчетный счет УП «Минский городской центр недвижимости» № 3012104971019 в региональной дирекции №700 ОАО «БПС-Сбербанк», г. Минск, код 153001369, УНП 190398583 в срок, установленный для приема документов на участие в аукционе.

Торги проходят в форме открытого аукциона с условиями на повышение начальной цены. Торги проводит аукционист, определенный организатором торгов. В процессе торгов начальная цена повышается аукционистом до тех пор, пока только один участник согласится приобрести предмет торгов. Данный участник объявляется победителем торгов, а наивысшая цена (цена продажи) фиксируется в протоколе о результатах торгов и не включает НДС. В ходе торгов участники могут предлагать свою цену за продаваемое имущество в соответствии с порядком проведения аукциона.

Оплата стоимости приобретенного имущества с учетом НДС осуществляется победителем торгов (покупателем) в порядке, предусмотренном в договоре купли-продажи.

Договор купли-продажи между продавцом и победителем торгов (покупателем) подписывается в течение 10 рабочих дней со дня проведения аукциона.

Торги проводятся **17 июня 2015 года в 12.00** по адресу: г. Минск, ул. К. Маркса, 39, зал аукционов. Прием документов, а также консультации по вопросам участия в торгах осуществляются **с 05.06.2015 по 15.06.2015 включительно** в рабочие дни с 09.00 до 13.00 и с 14.00 до 17.00 (по пятницам – до 16.45) по адресу: г. Минск, ул. К. Маркса, 39, каб. 6.

Телефоны для справок:
(017) 327-48-36 (УП «Минский городской центр недвижимости»)
(017) 217-96-37 (ОАО «МАЗ» – управляющая компания холдинга «БЕЛАВТОМАЗ»).

УП «МИНСКИЙ ГОРОДСКОЙ ЦЕНТР НЕДВИЖИМОСТИ»

29 июня 2015 г. проводит повторный открытый аукцион № 11-А-15 на право заключения договоров аренды земельных участков в г. Минске

Минский городской центр недвижимости

Вид аукциона: открытый (на повышение начальной цены). Предмет аукциона: право заключения договора аренды земельного участка.
Аукцион проводится в порядке, установленном постановлением Совета Министров Республики Беларусь от 26.03.2008 № 462.
На торги выставляется право аренды на 5 лет 7 земельных участков для строительства объектов недвижимости в г. Минске:

№ предмета аукциона	Месторасположение земельного участка	Кадастровый номер земельного участка	Площадь, га	Целевое назначение земельного участка/ назначение земельного участка в соответствии с единой классификацией назначения объектов недвижимого имущества	Начальная цена предмета аукциона (бел. руб.)	Сумма задатка (бел. руб.)	Расходы на подготовку документации для проведения аукциона (бел. руб.)	Отдельные условия, предусмотренные в решении Мингорисполкома об изъятии земельного участка для проведения аукциона и иные условия аукциона
1	2	3	4	5	6	7	8	9
1	ул. Кижеватова	500000000004005243	0,5687	комплекс сервисного обслуживания с благоустройством территории и сохранением водного объекта/земельный участок для размещения объектов иного назначения	810 654 010	120 000 000	19 678 295	Проектирование и строительство объекта осуществлять со следующими параметрами: общая площадь здания ориентировочно до 660 кв.м, функциональное назначение объекта – комплекс сервисного обслуживания, состав объекта- кафе, магазин, миниавтосервис.
2	ул. Ромашкина (микрорайон Сокол)	500000000004005148	0,1000	кафе/земельный участок для размещения объектов общественного питания	131 891 320	20 000 000	19 901 293	Проектирование и строительство объекта осуществлять со следующими параметрами: общая площадь здания ориентировочно 400 кв.м, состав объекта кафе.
3	В районе пересадочного узла «Восточный» – станция метро «Пролетарская»	500000000003004367	0,1028	временный объект торговли и общественного питания (срок эксплуатации не более 10 лет)/земельный участок для размещения объектов иного назначения	236 944 680	30 000 000	14 264 174	Проектирование объекта вести в границах предоставленного земельного участка, общая площадь здания (ориентировочно) не должна превышать 250 кв.м, состав объекта – объекты малого бизнеса: сопутствующей торговли и общественного питания.
4	В районе пересадочного узла «Восточный» – станция метро «Пролетарская»	500000000003004387	0,1800	временный объект торговли и общественного питания (срок эксплуатации не более 10 лет)/земельный участок для размещения объектов иного назначения	418 539 300	63 000 000	16 232 710	Проектирование и строительство объекта осуществлять со следующими параметрами: общая площадь здания до 450 кв.м, для размещения объекта – объекты малого бизнеса: сопутствующей торговли и общественного питания
5	ул. Рафиева	500000000005006651	0,9300	зрелищно-познавательный объект/земельный участок для размещения объектов культурно-просветительного и зрелищного назначения	1 609 384 520	241 000 000	18 161 381	Проектирование и строительство объекта осуществлять со следующими параметрами: общая площадь здания до 4200 кв.м, для размещения объекта – зрелищно-познавательный объект с кафе (развлекательный блок, кинозал, кафе). Возместить потери сельскохозяйственного производства в размере 68 449 165 руб. по состоянию на 25.10.2013 *.
6	ул. Селицкого	500000000002008390	1,6224	ресторанный комплекс с благоустройством территории и сохранением водного объекта/земельный участок для размещения объектов общественного питания	2 784 920 580	418 000 000	25 982 752	Проектирование и строительство объекта осуществлять со следующими параметрами: общая площадь здания ориентировочно до 2500 кв.м, состав объекта – ресторан, кафе, бар, парковка.
7	ул. Космонавтов	500000000005006820	0,3600	кафе с развлекательным детским центром/земельный участок для размещения объектов иного назначения	718 483 080	108 000 000	25 502 253	Проектирование и строительство объекта осуществлять со следующими параметрами: общая площадь здания ориентировочно 1000 кв.м, состав объекта – развлекательный детский центр, кафе на 50 посадочных мест (ориентировочно), открытые детские игровые площадки.

* Возмещение потерь сельскохозяйственного производства осуществляется в суммах, с учетом нормативов действующих на дату их **фактического возмещения**, **а также соответствующего уровня инфляции.**

Сведения о наличии инженерных коммуникаций на указанных земельных участках и их характеристики содержатся на планово-картографических материалах в составе земельно-кадастровой документации. Инженерное развитие инфраструктуры застраиваемой территории участков осуществляется в соответствии с техническими условиями на инженерно-техническое обеспечение соответствующего объекта, выданными эксплуатирующими и согласующими организациями (согласно перечню, установленному Минским горисполкомом).

Условия, предусмотренные в решениях Мингорисполкома в отношении всех земельных участков:

проектирование вести в границах предоставленного земельного участка с учетом технических условий на инженерно-техническое обеспечение объекта и заключений согласующих организаций;

в месячный срок с даты государственной регистрации прав и ограничений (обременений) прав на представленный земельный участок приступить к разработке проектно-сметной документации;

не позднее 2 лет со дня утверждения акта выбора места размещения земельного участка для строительства объекта разработать и утвердить в установленном порядке проектную документацию на строительство объекта в полном объеме;

обеспечить пользование предоставленным земельным участком в соответствии с целевым назначением и условиями его предоставления.

Аукцион состоится 29 июня 2015 г. в 16^{00} по адресу: г. Минск, ул. К. Маркса, 39, зал аукционов.

Участниками аукциона могут быть граждане, юридические лица или индивидуальные предприниматели. В аукционе допускается участие на стороне покупателя консолидированных участников – двух и более граждан, индивидуальных предпринимателей, юридических лиц.

Для участия в аукционе необходимо:

внести задаток (задатки) не позднее 23 июня 2015 г. в вышеуказанном (графа 7 таблицы) размере (в случае участия в торгах в отношении нескольких земельных участков – задаток вносится для каждого из предметов аукциона), перечисляемый на расчетный счет № 3641000000016 в ОАО «АСБ Беларусбанк», код банка – 795, УНП – 100690830, назначение платежа – 04002, получатель – главное финансовое управление Мингорисполкома (задатки вносятся в белорусских рублях в суммах, согласно настоящему извещению);

представить в УП «Минский городской центр недвижимости» – организатору аукциона следующие документы:

заявление на участие в аукционе;

документ, подтверждающий внесение суммы задатка (задатков), с отметкой банка;

подписанное соглашение о правах и обязанностях сторон в процессе подготовки и проведения аукциона (в двух экземплярах) установленной формы, включающее обязательство по уплате в соответствии с законодательством штрафных санкций и иные требования;

дополнительно представляется:

гражданином – копия документа, содержащего его идентификационные сведения, без нотариального засвидетельствования;

индивидуальным предпринимателем – копия свидетельства о государственной регистрации индивидуального предпринимателя без нотариального засвидетельствования;

представителем гражданина или индивидуального предпринимателя – нотариально удостоверенная доверенность;

представителем или уполномоченным должностным лицом юридического лица Республики Беларусь – доверенность, выданная юридическим лицом, или документ, подтверждающий полномочия должностного лица, копии устава и свидетельства о государственной регистрации юридического лица без нотариального засвидетельствования, документ с указанием банковских реквизитов юридического лица;

представителем или уполномоченным должностным лицом иностранного юридического лица – легализованные в установленном порядке копии учредительных документов и выписка из торгового реестра страны происхождения (выписка должна быть произведена в течение года до подачи заявления на участие в аукционе) либо иное эквивалентное доказательство юридического статуса в соответствии с законодательством страны происхождения с засвидетельствованным в установленном порядке переводом на белорусский или русский язык, легализованные в установленном порядке доверенность или документ, подтверждающий полномочия должностного лица, документ о финансовой состоятельности, выданный обслуживающим банком или иной кредитно-финансовой организацией, с засвидетельствованным в установленном порядке переводом на белорусский или русский язык;

представителем иностранного гражданина – легализованная в установленном порядке доверенность, документ о финансовой состоятельности, выданный обслуживающим банком или иной кредитно-финансовой организацией, с засвидетельствованным в установленном порядке переводом на белорусский или русский язык;

консолидированными участниками для участия в аукционе представляются также оригинал и копия договора о совместном участии в аукционе.

При подаче документов на участие в аукционе граждане, представители граждан, индивидуальных предпринимателей и юридических лиц, уполномоченные должностные лица юридических лиц предъявляют паспорт или иной документ, удостоверяющий личность.

Прием документов, консультации по вопросам участия в аукционе и ознакомление с имеющейся документацией осуществляются по адресу: г. Минск, ул. К. Маркса, 39, каб. № 6, с 10 июня 2015 г. по 23 июня 2015 г. включительно в рабочие дни с 09.00 до 13.00 и с 14.00 до 18.00 (по пятницам до 16.45).

Торги в отношении каждого земельного участка проводятся при условии наличия не менее двух участников. Победителем торгов по каждому предмету аукциона признается участник, предложивший наиболее высокую цену.

Победитель аукциона либо единственный участник несостоявшегося аукциона, выразивший согласие на приобретение земельного участка, как единственный, подавший заявление на участие в аукционе, в течение 10 рабочих дней со дня утверждения протокола о результатах аукциона либо признания аукциона несостоявшимся, до обращения за государственной регистрацией в отношении земельного участка обязан:

- внести плату за предмет аукциона (часть платы – в случае предоставления рассрочки ее внесения);
- возместить Минскому горисполкому расходы по подготовке документации для проведения аукциона;
- выполнить условия, предусмотренные в решении об изъятии земельного участка для проведения аукциона и предоставлении его победителю аукциона либо единственному участнику несостоявшегося аукциона;
- возместить организатору аукциона затраты на организацию и проведение аукциона, в т.ч. расходы, связанные с изготовлением и предоставлением участникам документации, необходимой для его проведения. **Информация о данных затратах, порядке их возмещения доводится до сведения участников аукциона до его начала при заключительной регистрации под роспись и оплачивается по предоставляемому организатором аукциона счету-фактуре.**

После совершения названных действий, но не позднее 2 рабочих дней, Минский горисполком на основании решения об изъятии земельного участка для проведения аукциона и предоставлении его победителю аукциона либо единственному участнику несостоявшегося аукциона и протокола о результатах аукциона либо протокола о признании аукциона несостоявшимся, заключает с победителем аукциона либо единственным участником несостоявшегося аукциона договор аренды земельного участка сроком на 5 лет.

Оплата стоимости предметов аукциона осуществляется по безналичному расчету за белорусские рубли. По заявлению победителя аукциона Минский горисполком предоставляет рассрочку внесения платы за предмет аукциона. Указанное заявление подается победителем аукциона в Минский горисполком не позднее одного рабочего дня после утверждения протокола о результатах аукциона.

Победитель аукциона либо единственный участник несостоявшегося аукциона (в предусмотренных законодательством случаях) в течение 6 месяцев со дня утверждения в установленном порядке проектной документации на строительство объекта должен приступить к занятию земельного участка (начать строительство – осуществление строительно-монтажных работ в соответствии с утвержденной проектной документацией) в соответствии с целью и условиями его предоставления. В случае невыполнения данного требования право пользования (аренды) земельного участка прекращается в установленном порядке.

До истечения срока аренды земельного участка (5 лет) лицо, которому он предоставлен по результатам аукциона, в установленном порядке и сроки обращается в адрес Минского горисполкома с заявлением о продлении срока аренды соответствующего участка (заключении нового договора аренды), на основании которого по решению исполкома ему предоставляется земельный участок в аренду на указанный в заявлении срок, но не более чем на 99 лет, при условии внесения этим лицом платы за право аренды земельного участка, рассчитанной на основании его кадастровой стоимости с применением коэффициентов, установленных Советом Министров Республики Беларусь исходя из сроков аренды земельных участков.

Всем желающим предоставляется возможность ознакомления с землеустроительной и градостроительной документацией по соответствующим земельным участкам (в том числе с характеристиками расположенных на земельных участках инженерных коммуникаций и сооружений (при их наличии) и условиями инженерного развития инфраструктуры застраиваемой территории). Осмотр земельных участков на местности производится желающими самостоятельно в удобное для них время.

Контактный телефон: + 375 (17) 226-16-72.
Официальный сайт организатора аукциона: www.mgcn.by.

ЗАО «Завод технических масел»

ПРОВОДИТ АУКЦИОН ПО ПРОДАЖЕ ИЗОЛИРОВАННОГО ПОМЕЩЕНИЯ,

расположенного по адресу:
Могилевская обл, г. Чаусы, ул. Производственная, 1А-2, площадью 15593,8 кв.м, инв. №724/D-1829, назначение – производственное помещение.

Земельный участок – кадастровый номер 725450100001002850, назначение – земельный участок для обслуживания существующих зданий и сооружений.

Продавец – ЗАО «Завод технических масел».
Начальная цена 216000000 (Двести шестнадцать миллионов) белорусских рублей с учетом НДС.
Сумма задатка – 21600000 (Двадцать один миллион шестьсот тысяч) белорусских рублей.

Реквизиты для перечисления задатка: Получатель ЗАО «Завод технических масел», УНП 790626434, р/с 3012115060019 в ОАО «Банк Москва-Минск» Управление по Могилевской обл. МФО 153001272 г. Могилев, задаток перечисляется срок, установленный для приема документов на участие в аукционе.

К участию в торгах допускаются юридические и физические лица, внесшие задаток и заключившие соглашение с организатором торгов о правах и обязанностях сторон в процессе подготовки и проведения аукциона, а также представившие организатору торгов следующие документы: заявление на участие в аукционе; копию свидетельства о регистрации (для юридических лиц и индивидуальных предпринимателей); копию устава (для юридических лиц); копию платежного документа о внесении задатка; документы, подтверждающие полномочия представителя юридического (физического) лица; а также, при необходимости, иные документы в соответствии с порядком проведения аукциона.

Торги проходят в форме открытого аукциона с условиями на повышение начальной цены. Торги проводит аукционист, определенный организатором торгов. В процессе торгов начальная цена повышается аукционистом до тех пор, пока только один участник согласится приобрести предмет торгов. Данный участник объявляется победителем торгов, а наивысшая цена (цена продажи) фиксируется в протоколе о результатах торгов и включает НДС. В ходе торгов участники могут предлагать свою цену за продаваемое имущество в соответствии с порядком проведения аукциона. В случае, если торги признаны несостоявшимися в силу того, что заявление на участие в них подано только одним участником или для участия в них явился только один участник, предмет торгов продается этому участнику (покупателю) при его согласии по начальной цене, увеличенной на пять процентов.

Оплата стоимости приобретенного имущества с учетом НДС осуществляется победителем торгов (покупателем) в порядке, предусмотренном в договоре купли-продажи.

Договор купли-продажи между продавцом и победителем торгов (покупателем) подписывается в течение 10 рабочих дней с момента подписания протокола аукционных торгов.

Аукцион состоится 8 июля 2015 г. в 10.00 по адресу: Могилевская обл., г. Чаусы, ул. Производственная, 1А-2.

Заявки принимаются до 2 июля 2015 г. по адресу: Могилевская обл., г. Чаусы, ул. Производственная, 1А-2, e-mail: zaoztm@tut.by.

Справки по телефону 802242-29818.

Извещение о проведении первого и повторного открытых аукционов по продаже земельных участков в частную собственность

Организатор аукционов: Коммунальное консалтинговое унитарное предприятие «Витебский областной центр маркетинга», 210015, г. Витебск, проезд Гоголя, дом 5, тел.(0212) 426162.

Кадастровый номер, площадь, адрес, функциональное назначение земельного участка.
Лот №1. Земельный участок с кадастровым №221281202101000127, площадью 0,1157 га, расположенный по адресу: Витебская обл., Витебский р-н, Вороновский с/с, д. Еремино, ул. Центральная, участок №1 для строительства и обслуживания жилого дома. Ограничения: охранная зона линий электропередачи до 1000В. **Начальная цена**: 7 576 250 бел. руб. **Размер задатка:** 757 000 бел. руб.
Дата, время и место проведения аукциона: 06.07.2015 в 16.00 по адресу: г. Витебск, проезд Гоголя, 5 в ККУП «Витебский областной центр маркетинга». **Срок внесения задатка и приема документов:** с 05.06.2015 с 8.30 по 02.07.2015 до 16.30 по адресу: г. Витебск, проезд Гоголя, 5 в ККУП «Витебский областной центр маркетинга» в рабочие дни с 8.30 до 17.30. Для участия в аукционе приглашаются граждане Республики Беларусь. **Условия:** получить тех. документацию и разрешение на строительство жилого дома; приступить к занятию зем. участка не позднее 1 года после получения свидетельства (удостоверения) о гос. регистрации права на него; снять, сохранить и использовать плодородный слой почвы согласно ПСД. **Реквизиты для внесения задатка:** р/с 3600314020043 в ф-ле №200 Витебского обл. управления ОАО «АСБ Беларусбанк», МФО 635, УНП 300972045, код платежа 4901, получатель платежа: Вороновский сельский исполком.

Кадастровый номер, площадь, адрес, функциональное назначение земельного участка.
Лот №1. Земельный участок с кадастровым №240100000003008809, площадью 0,1484 га, расположенный по адресу: Витебская обл., г. Витебск, ул. 1-я Шевардиновская, 4 для размещения объектов усадебной застройки (строительства и обслуживания жилого дома). Ограничений в использовании нет. **Начальная цена**: 248 475 150 бел. руб. **Размер задатка:** 24 847 000 бел. руб.
Лот №2. Земельный участок с кадастровым №240100000003008810, площадью 0,1484 га, расположенный по адресу: Витебская обл., г. Витебск, ул. 1-я Шевардиновская, 6 для размещения объектов усадебной застройки (строительства и обслуживания жилого дома). Ограничений в использовании нет. **Начальная цена**: 248 475 150 бел. руб. **Размер задатка:** 24 847 000 бел. руб.
Лот №3. Земельный участок с кадастровым №240100000003008812, площадью 0,1484 га, расположенный по адресу: Витебская обл., г. Витебск, ул. 1-я Шевардиновская, 8 для строительства и обслуживания жилого дома. Ограничений в использовании нет. **Начальная цена**: 248 475 150 бел. руб. **Размер задатка:** 24 847 000 бел. руб.
Дата, время и место проведения повторного аукциона: 29.06.2015 в 15.00 по адресу: г. Витебск, проезд Гоголя, 5 в ККУП «Витебский областной центр маркетинга». **Срок внесения задатка и приема документов:** с 05.06.2015 с 8.30 по 26.06.2015 до 17.30 по адресу: г. Витебск, проезд Гоголя, 5 в ККУП «Витебский областной центр маркетинга» в рабочие дни с 8.30 до 17.30. Для участия в аукционе приглашаются граждане и негосударственные юр. лица Республики Беларусь. **Условия:** получить разрешения на проведение проектно-изыскательных работ и разработки строительного проекта на строительство объекта в срок, не превышающий 3 месяца; в течение 6 месяцев (для юр. лиц) и 1 года (для граждан) со дня утверждения проектной документации на строительство объекта приступить к занятию зем. участка. Извещение опубликовано в газете «Звязда» от 19.02.2015 и 28.04.2015. **Реквизиты для внесения задатка:** р/с 3642302000280 в ф-ле № 200, Витебское обл. управление ОАО «АСБ Беларусбанк», код 635, УНП 300200386, получатель платежа: Витебский городской исполком.

Аукционы проводятся в порядке, установленном Положением о порядке организации и проведения аукционов по продаже земельных участков в частную собственность, утвержденным Постановлением Совета Министров Республики Беларусь от 26.03.2008 №462. В аукционе допускается участие консолидированных участников (двух и более граждан, юр. лиц). **Для участия в аукционе** гражданин, юр. лицо подают заявление об участии в аукционе, представляют документ, подтверждающий внесение суммы задатка на р/счет, указанный в извещении, с отметкой банка, заключают с организатором аукциона соглашение о правах, обязанностях и ответственности сторон в процессе подготовки и проведения аукциона. Представляются: гражданином – копия документа, содержащего его идентификационные сведения, без нотариального засвидетельствования; представителем гражданина – нотариально удостоверенная доверенность; представителем или уполномоченным должностным лицом юр. лица – доверенность, выданная юр. лицом, или документ, подтверждающий полномочия должностного лица, копии документов, подтверждающих государственную регистрацию юр. лица без нотариального засвидетельствования, документ с указанием банковских реквизитов юр. лица; консолидированными участниками оригинал и копия договора о совместном участии в аукционе. При подаче документов на участие в аукционе граждане предъявляют паспорт гражданина РБ, а представители граждан и юр. лиц, уполномоченные должностные лица юр. лиц – документ, удостоверяющий личность. При подаче документов уполномоченное лицо предъявляет доверенности, выданные гражданами, юр. лицами, заключившими договор о совместном участии в аукционе. **Условия аукциона: победитель аукциона, единственный участник несостоявшегося аукциона обязан:** в течение 10 рабочих дней со дня утверждения протокола о результатах аукциона либо после признания аукциона несостоявшимся внести плату за зем. участок и возместить затраты на организацию и проведение аукциона в т.ч. расходы, связанные с изготовлением и предоставлением участникам аукциона документации, необходимой для его проведения; обратиться за гос. регистрацией права, ограничения (обременения) права на зем. участок в течение 2 месяцев со дня утверждения протокола аукциона либо признания аукциона несостоявшимся; осуществить строительство объекта в сроки, определенные ПСД. Инженерные коммуникации и сооружения на зем. участках отсутствуют. Условия инженерного развития инфраструктуры застраиваемой территории устанавливаются проектной документацией. Назначение зем. участков в соответствии с единой классификацией назначения объектов недвижимого имущества: зем.участок для размещения объектов усадебной застройки (строительства и обслуживания жилого дома, обслуживания зарегистрированной организацией по гос. регистрации недвижимого имущества, прав на него и сделок с ним квартиры в блокированном жилом доме); земельные участки для размещения объектов усадебной застройки (строительства и обслуживания жилого дома) с объектами обслуживания. Аукцион состоится при наличии не менее 2-х участников. Победитель аукциона – участник, предложивший наибольшую цену. Всем участникам предоставляется право ознакомления с земельно-кадастровой документацией, а также возможность осмотра на местности земельного участка. Конт. тел.: (0212)42-61-62, (029)510-07-63, e-mail: vcm74@mail.ru; www.marketvit.by.

ИЗМЕНЕНИЯ В ПРОЕКТНУЮ ДЕКЛАРАЦИЮ

по объекту «Многоквартирные жилые дома №№ 11, 12, 13, 14 по генплану в районе пересечения улиц Проектируемой №1, Проектируемой №2 в границах жилого района «Лебяжий». Дом № 14 без инженерных сетей»,

опубликованную в газете «Звязда» от 11.02.2015 №26(27884).

ДОПОЛНИТЬ ПУНКТ СЛЕДУЮЩЕГО СОДЕРЖАНИЯ

Для привлечения дольщиков к строительству по договорам создания объектов долевого строительства граждан, **состоящих на учете нуждающихся в улучшении жилищных условий, предлагаются:**

2 (две) однокомнатные квартиры;
4 (четыре) двухкомнатные квартиры;
2 (две) трехкомнатные квартиры.

Стоимость 1 м² нормативной площади жилья с учетом затрат, не входящих в сводный сметный расчет, на момент заключения договора долевого строительства для граждан, состоящих на учете нуждающихся в улучшении жилищных условий: 12 877 498 (Двенадцать миллионов восемьсот семьдесят семь тысяч четыреста девяносто восемь) белорусских рублей.

Стоимость 1 м² сверхнормативной площади для граждан, состоящих на учете нуждающихся в улучшении жилищных условий:

Для однокомнатной квартиры на дату опубликования проектной декларации:

16 812 309 (шестнадцать миллионов восемьсот двенадцать тысяч триста девять) белорусских рублей.

Для двухкомнатной квартиры на дату опубликования проектной декларации:

16 250 193 (шестнадцать миллионов двести пятьдесят тысяч сто девяносто три) белорусских рубля.

Для трехкомнатной квартиры на дату опубликования проектной декларации:

15 688 077 (пятнадцать миллионов шестьсот восемьдесят восемь тысяч семьдесят семь) белорусских рублей.

Условия оплаты – первоначальный взнос в размере **50% стоимости** объекта долевого строительства в течение **10 (Десяти) календарных дней** со дня регистрации договора создания объекта долевого строительства в Мингорисполкоме, оставшаяся сумма оплачивается до окончания строительства в соответствии с графиком платежей, являющимся приложением к договору.

Оплата производится в белорусских рублях на специальный счет и расчетный счет застройщика.

Для привлечения дольщиков к строительству по договорам создания объектов долевого строительства **для юридических лиц и граждан, не состоящих на учете нуждающихся** в улучшении жилищных условий, предлагаются:

1 (одна) однокомнатная квартира;
3 (три) двухкомнатные квартиры;
3 (три) трехкомнатные квартиры.

Стоимость 1 м² жилья для однокомнатной квартиры на дату опубликования проектной декларации при единовременной оплате:

1 050 долларов США по курсу Нацбанка на день оплаты.

Стоимость 1 м² жилья для двухкомнатной квартиры на дату опубликования проектной декларации при единовременной оплате:

1 050 долларов США по курсу Нацбанка на день оплаты.

Стоимость 1 м² жилья для трехкомнатной квартиры на дату опубликования проектной декларации при единовременной оплате:

1 000 долларов США по курсу Нацбанка на день оплаты.

Условия оплаты – первоначальный взнос в размере 100% стоимости в течение **10 (Десяти) календарных дней** со дня регистрации договора создания объекта долевого строительства в Мингорисполкоме.

Оплата производится в белорусских рублях на специальный и расчетный счета застройщика.

Для заключения договоров необходимы:

- паспорт и личное присутствие лица, с которым будет заключаться договор;
- справка о состоянии на учете граждан, нуждающихся в улучшении жилищных условий, **с подтверждением отсутствия в собственности жилых помещений.**

Настоящее изменение проектной декларации отменяет действие изменения опубликованного в газете «Звязда» №68(27926) от 10.04.2015 г.

Прием заявлений осуществляется с 11.06.2015 г. и до момента набора необходимого количества заявлений, соответствующего количеству продекларированных квартир.

Более подробные сведения об объекте долевого строительства и ходе работ по строительству жилого дома можно получить по адресу: 220004, г. Минск, ул. Мельникайте, 3. Режим работы: понедельник – четверг с 8.30 до 17.30, пятница с 8.30 до 16.15, перерыв (понедельник – пятница) с 13.00 до 13.45. Тел. 306-07-26.

ГАЙНЕНСКИЙ СЕЛЬСКИЙ ИСПОЛНИТЕЛЬНЫЙ КОМИТЕТ

проводит аукцион по продаже земельных участков в частную собственность гражданам Республики Беларусь для строительства и обслуживания одноквартирных жилах домов

№ лота	Адрес земельного участка	Площадь земельного участка	Наименование инженерных сетей	Начальная цена (бел. рублей)	Задаток (бел. рублей)	Расходы по изготовлению документации
1	д. Логоза, уч. № 5, кадастровый № 623280806401000307	0,1500	Подъездные пути удовлетворительные	19 478 600	3 895 700	13 067 100
2	д. Логоза, уч. № 6, кадастровый № 623280806401000308	0,1500	Подъездные пути удовлетворительные	19 478 600	3 895 700	13 067 100

Аукцион проводится **7.07.2015 года в 10.00** по адресу: д. Логоза, ул. Центральная, д. 2 Логойского района Минской области, здание Гайненского исполнительного комитета. Документы принимаются ежедневно с 8.00 до 17.00, кроме субботы и воскресенья, **до 1 июля 2015 года** (последний день подачи документов **30 июня до 17.00**) по адресу: д. Логоза, ул. Центральная, д. 2 Логойского района Минской области.

Задаток перечисляется на р/с № 3600619021104 в ЦБУ № 611 филиале 500 Минское управление ОАО «АСБ Беларусбанк», г. Логойск, ОКПО 04431493, УНН 600181697, Гайненский сельский исполнительный комитет, код платежа 04901. Победитель аукциона обязан в течение 10 (десяти) рабочих дней после утверждения протокола о результатах аукциона внести плату за земельный участок и возместить расходы, связанные с подготовкой документации.

Контактные телефоны: 801774-56436, 56498.

ИЗВЕЩЕНИЕ О ПРОВЕДЕНИИ ОТКРЫТОГО АУКЦИОНА ПО ПРОДАЖЕ ЗЕМЕЛЬНОГО УЧАСТКА В ЧАСТНУЮ СОБСТВЕННОСТЬ ДЛЯ СТРОИТЕЛЬСТВА И ОБСЛУЖИВАНИЯ ЖИЛОГО ДОМА

ОРГАНИЗАТОР: КРУГЛИЦКИЙ СЕЛЬСКИЙ ИСПОЛНИТЕЛЬНЫЙ КОМИТЕТ ЧАШНИКСКОГО РАЙОНА ВИТЕБСКОЙ ОБЛАСТИ

№ лота	Местоположение земельного участка, его площадь и кадастровый номер	Целевое назначение	Условия и ограничения	Расходы по подготовке и изготовлению документации, руб.	Начальная цена, руб.	Сумма залога, руб.
1	Д. Хотлино, ул. Набережная, д. 13Б, площадь – 0,2491 га, кадастровый номер 225182312101000024	Для строительства и обслуживания жилого дома	Водоохранная зона озера Хотлинское	11879041	5595782	559578
2	Д. Хотлино, ул. Набережная, д. 13В, площадь – 0,2489 га, кадастровый номер 225182312101000025	Для строительства и обслуживания жилого дома	Водоохранная зона озера Хотлинское	11224140	5591290	559129
3	Д. Хотлино, ул. Набережная, д. 13Г, площадь – 0,2488 га, кадастровый номер 225182312101000026	Для строительства и обслуживания жилого дома	Водоохранная зона озера Хотлинское	11224140	5589043	558904

1. Аукцион состоится **6 июля 2015 года в 15.00** по адресу: д. Круглица, д. 15, сельисполком.

2. Заявления от граждан Республики Беларусь на участие в торгах принимаются по рабочим дням с 8.00 до 13.00 и с 14.00 до 17.00 по адресу: Витебская область, Чашникский район, улица Парковая, д. 15, деревня Круглица, сельисполком. Последний день приема заявлений – **29 июня 2015 года до 17.00.**

3. Для участия в аукционе необходимо представить копию паспорта гражданина (без нотариального засвидетельствования); представителю гражданина – нотариально удостоверенную доверенность, а также копию паспорта доверенного лица; копию платежного документа, подтверждающего уплату залога на расчетный счет 3641329042207 ЦБУ №222 филиала №215 ОАО «АСБ Беларусбанк» г. Орша, код 647, УНП 300986823, код платежа 04901, получатель – Круглицкий сельский исполнительный комитет.

4. Аукцион состоится при наличии не менее двух участников.

5. Всем желающим предоставляется возможность предварительно ознакомиться с документами и земельным участком в натуре.

Контактные телефоны: 802133 6 42 35, 802133 6 42 45.

ИЗВЕЩЕНИЕ О ПРОВЕДЕНИИ АУКЦИОНА ПО ПРОДАЖЕ ИМУЩЕСТВА ООО «МИЗАНО»

Предмет торгов, краткая характеристика	**Лот №1** **Незавершенное законсервированное капитальное строение с инв. № 400/U-72758** (здание специализированное для производства текстильных, швейных и кожаных изделий) в составе: административный корпус (готовность – 31%), производственный корпус (готовность – 52%), площадь застройки – 2 753 кв.м.		
Собственник (продавец) имущества	ООО «Мизано» (УНП 500156508)	**Местонахождение имущества**	Гродненская обл., г. Гродно, ул. Дзержинского, 118
Наличие обременений	Ипотека «Приорбанк» ОАО (переход права собственности к покупателю после окончательного расчета ООО «Мизано» по инвестиционному кредитному договору №54-04-06/2013/41 от 18.03.2013 г. и при условии направления в полном объеме денежных средств, полученных от реализации недвижимости по договору купли-продажи на погашение всех обязательств по всем кредитам банка не позднее 15–30 дней с даты заключения договора купли-продажи).		
Информация о земельном участке	Имущество расположено на земельном участке площадью 1, 0372 га с кадастровым номером 440100000001005938, целевое назначение – земельный участок для строительства объекта «Строительство предприятия по производству джинсовой одежды в границах участка № 3 СПУ «Грандичи» администрации СЭЗ «Гродноинвест» 1-я очередь». Имущественные права на земельный участок – право аренды (срок аренды – по 16.04.2032 года).		
Начальная цена	**11 482 800 000 рублей с учетом НДС**	**Сумма задатка (3%)**	**344 484 000 рублей**
Сведения об организаторе торгов и номер счета для перечисления задатка	Гродненское областное учреждение финансовой поддержки предпринимателей, г. Гродно, ул. Мицкевича, 8, тел. 8(0152) 74 49 11, 77 23 79, р/с 3015575033025 в Дирекции ОАО «Белинвестбанк» по Гродненской области, г. Гродно, ул. Мицкевича, 3, код 739, УНП 500481906		
Срок заключения договора купли-продажи	в течение 5-ти дней с даты подписания протокола о проведении торгов	**Условия оплаты**	в течение 15-20 дней с даты заключения договора купли-продажи
Торги состоятся 7 июля 2015 года в 12.00 часов по адресу: г. Гродно, ул. Мицкевича, 8			
Срок подачи документов для участия в торгах	**по 30 июня 2015 года включительно до 16.00 часов по адресу: г. Гродно, ул. Мицкевича, 8**		
Условия участия и порядок проведения аукциона размещены на сайте организатора торгов www.fincentr.by			

Дополнительная информация по телефонам в г. Гродно: 8(0152) 77 23 79, 74 49 11.

«Ідуць касцы, звіняць іх косы»

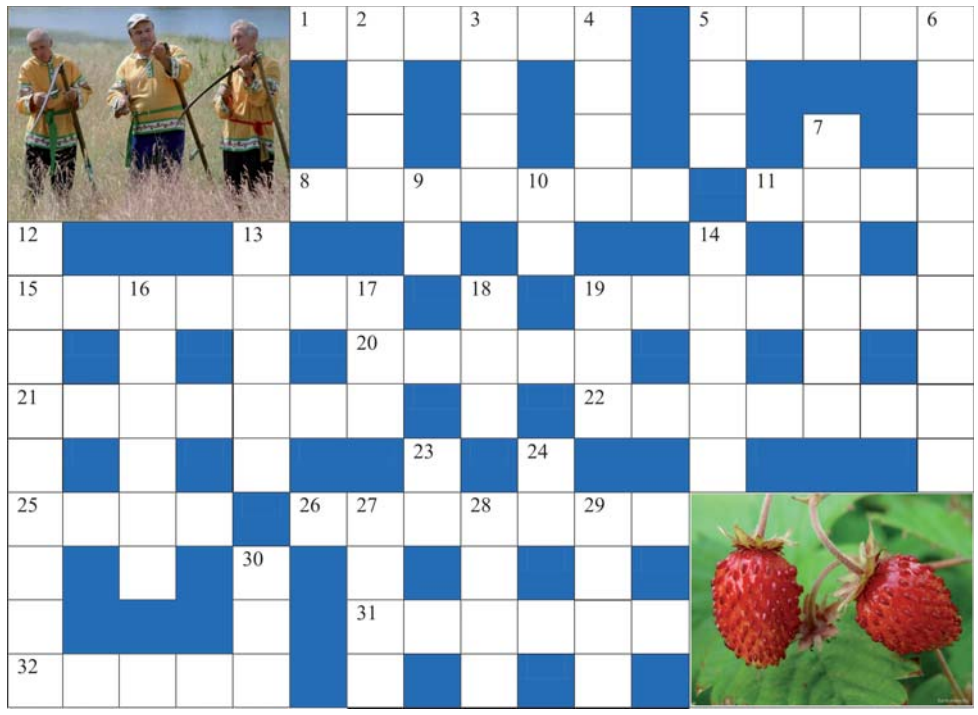

Па гарызанталі: 1. Травяністая меданосная расліна, сельскагаспадарчая культура, якую некалі раілі сеяць 26 чэрвеня, на Акуліну. **5.** Частка тэксту, надрукаваная ці напісаная ў адну лінію. **8.** «Звіняць ...,\\ Свішчуць косы\\У летняй маладой траве». З верша А. Астрэйкі «Красуе ўсё ў маёй старонцы». **11.** Першы туман ... — грыбная прыкмета (прык.). **15.** Прыправа ў ежу. **19.** Май — радасць, а ... — шчасце (прык.). **20.** Дымка, туман. **21.** Рух вадкасці сілай свайго цяжару. **22.** Лёгкія летнія туфлі. **25.** Дзе двое, там рада, дзе ..., там здрада (прык.). **26.** Плот з варотамі ў канцы вёскі (уст.). **31.** «Пахнуць пераспелыя ...,\\Чую подых кожнага лістка». З верша М.Танка «Дарогай з сенажаці». **32.** Салодкі здобны пірог цыліндрычнай формы.

Па вертыкалі: 2. Цёпламу чэрвеню і ... рада (прык.). **3.** Самаробныя галёшы. **4.** Посуд, выраблены з белай гліны. **5.** У чэрвені першую сунічку ў ... кладуць, а другую — дамоў нясуць (прык.). **6.** Высокая травяністая расліна з жоўтымі кветкамі; купальская зёлка (руская назва — арника). **7.** Старажытнагрэчаская багіня Месяца. **9.** Старадаўняя французская манета. **10.** Шостая нота музычнай гамы. **12.** Прысвятак беларускага народнага календара, які адзначалі 18 чэрвеня. («... гнаі возіць» (прык.). **13.** «Ідуць ..., звіняць іх косы,\\ Вітаюць іх буйныя росы». З паэмы Я.Коласа «Новая зямля» («Летнім часам»). **14.** Пляцоўка пасярэдзіне цырка. **16.** Салодкая страва са звараных ягад, садавіны. **17.** Орган размнажэння ў грыбоў. **18.** «Эх, ..., зялёны хмель мой,\\Ты скошаны «пад нуль». З верша Я.Янішчыц «Дакосіны». **19.** Чэрвень — ... доўгіх траў і сенакосаў (прык.). **23.** Возера на Віцебшчыне, у Глыбоцкім раёне. **24.** Трэцяя нота ў музычнай гаме. **27.** ... любіць брусок і сала кусок (прык.). **28.** Нетры зямлі, вады (перан.). **29.** Беларуская багіня лета. **30.** Чэрвеньская ... карацей вераб'інага носу (прык.).

Склаў Лявон ЦЕЛЕШ.

г. Дзяржынск.

ПРАВЕРЦЕ, КАЛІ ЛАСКА, АДКАЗЫ:

Па гарызанталі: 1. Грэчка. 5. Радок. 8. Касілкі. 11. Лета. 15. Закраса. 19. Чэрвень. 20. Смуга. 21. Самацёк. 22. Сандалі. 25. Трое. 26. Аколіца. 31. Суніцы. 32. Куліч.

Па вертыкалі: 2. Рыба. 3. Чуні. 4. Апак. 5. Рот. 6. Купальнік. 7. Селена. 9. Су. 10. Ля. 12. Дзясятнік. 13. Касцы. 14. Арэна. 16. Кампот. 17. Аск. 18. Луг. 19. Час. 23. Шо. 24. Мі. 27. Каса. 28. Лона. 29. Цёця. 30. Ноч.

СЁННЯ

Сонца	Усход	Захад	Даўжыня дня
Мінск —	4.23	21.33	17.10
Віцебск —	4.23	21.33	17.10
Магілёў —	4.31	21.25	16.54
Гомель —	4.37	21.13	16.36
Гродна —	4.58	21.49	16.51
Брэст —	5.08	21.40	16.32

Месяц

Поўня 2 чэрвеня.
Месяц у сузор'і Казярога.

Імяніны

***Пр.** Аляксандра, Андрэя, Івана, Канстанціна, Міхаіла, Пятра.*
***К.** Валерыі, Зінаіды, Кіры, Ігара.*

Фота Вольгі ЛУКШЫЦ.

ЗАЎТРА

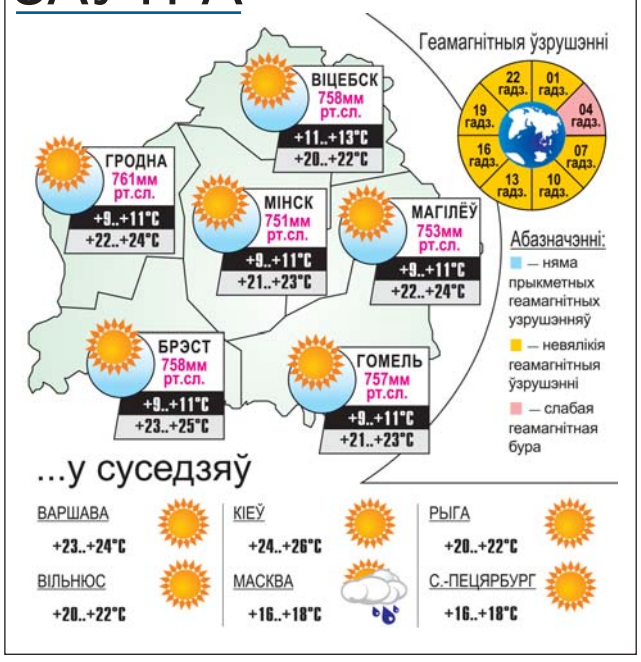

Даты Падзеі Людзі

5 ЧЭРВЕНЯ

1783 год — французскія вынаходнікі браты Мангальф'е ўпершыню ў гісторыі запусцілі ў паветра цеплавы аэрастат. Годам раней, у 1782-м, вядомы французскі вучоны, матэматык і астраном, акадэмік Лаланд пісаў: «Канчаткова даказана поўная немагчымасць для чалавека падняцца ці нават трымацца ў паветры, зрабіць гэта з дапамогай «крылаў» гэтак жа немагчыма, як і выкарыстоўваючы пустотныя целы». Браты Мангальф'е, не толькі абверглі гэтае меркаванне, але і даказалі адваротнае. 5 чэрвеня 1783 года ў французскім горадзе Ананэ адбыўся першы публічны палёт шара, над канструкцыяй якога яны даўно працавалі. Паветраны шар братоў Мангальф'е быў выраблены з паперы і пракладкі з ільнянога палатна. Да абалонкі аэрастата была прымацавана плеценая карзіна. Вышыня шара дасягала 15 метраў, аб'ём — 2200 кубічных метраў, а важыў ён больш за 200 кг. У цэнтры карзіны была размешчана рашэцістая жароўня з дроту, ад якой гарачае паветра ўздымалася ўверх і запаўняла абалонку шара. Першы палёт адбыўся без пасажыраў.

1854 год — нарадзіўся Пэн Юдэль Моўшавіч, беларускі жывапісец, педагог. У 1885 годзе скончыў Пецярбургскую акадэмію мастацтваў. У 1886—1891 гадах працаваў у гарадах Латвіі. З 1891-га жыў у Віцебску. У 1897 годзе стварыў Віцебскую школу-майстэрню, у 1918—1923 гадах кіраваў майстэрняй у Віцебскім народным мастацкім вучылішчы. Працаваў пераважна ў жанры кампазіцыйнага партрэта, а таксама пейзажа, тэматычнай карціны. У творчасці развіваў традыцыі перадзвіжнікаў. У працах звяртаўся да адлюстравання гарадскога побыту. Сярод карцін: «Вуліца ў Віцебску», «Стары салдат», «Майстар гадзіннікаў» і іншыя. Памёр у 1937 годзе.

1967 год — каля 9 гадзін раніцы ізраільская авіяцыя маланкавым ударам разбамбіла і знішчыла егіпецкія ВПС, устанавіўшы поўнае панаванне ў паветры. Такім чынам пачаўся ўзброены напад Ізраіля на Егіпет, Іарданію і Сірыю, які атрымаў назву Шасцідзённай вайны. У выніку ізраільскімі войскамі быў захоплены ўвесь Сінайскі паўвостраў (з выхадам на ўсходняе ўзбярэжжа Суэцкага канала) і раён Газы ў Егіпта, заходні бераг ракі Іардан і ўсходні сектар Ерусаліма ў Іарданіі і Галанскія вышыні ў Сірыі. У выніку гэтага Ізраіль павялічыў сваю тэрыторыю ў чатыры разы і не збіраўся пакідаць анексаваныя землі арабскіх дзяржаў. 350 тысяч арабаў вымушаны былі пакінуць сваю радзіму. Арабскія краіны «не засталіся ў даўгу». У кастрычніку 1973 года на Блізкім Усходзе ўспыхнула новая вайна («Вайна Суднага дня»), якая паказала бесперспектыўнасць далейшага вырашэння араба-ізраільскага крызісу ўзброенымі сродкамі.

Пятрусь МАКАЛЬ, паэт, драматург, перакладчык:

Было сказана

«Зямлёю, вышыня, не пагарджай!»

Азбука народнай культуры

ад Янкі Крука і Аксаны Катовіч

ДВОР, падворак. У народнай культуры двор з усімі яго пабудовамі быў тым невялікім «царствам», дзе гаспадарыла сям'я, вызначыўшы свае парадкі і правілы.

◈ Разам з тым, двор «сутыкаўся», суседнічаў з чужой тэрыторыяй, таму, каб абараніць сябе і сваю сям'ю, яго абавязкова абносілі плотам і гэтым адмяжоўвалі «сваё» ад «чужога».

◈ Двор неабходна было перыядычна аглядаць. Калі ўвагу гаспадара прыцягвалі незвычайныя рэчы ці рэчы, якіх да гэтага часу там не было, гэта ўспрымалася як шкодніцтва з боку нядобразычліўцаў. Калі, напрыклад, на падворку знаходзілі «голы» кол, лічылася, што гэтым гаспадару і яго гаспадарцы жадалі, каб яны былі «голымі», г.зн. усё прыйшло ў заняпад, вялося без прыбытку.

◈ Разам з тым, у культуры ўсходніх славян існаваў шэраг магічных дзеянняў, з дапамогай якіх яны імкнуліся перасцерагчы сябе і сваю гаспадарку. Напрыклад на Вадохрышча падворак і ўсе пабудовы абпырсквалі святой вадой, на дзвярах малявалі крэйдай ці выпальвалі грамнічнай свечкай крыжы. На Спаса-Макавея двор па перыметры абсыпалі асвечаным макам.

◈ Да таго, каб аддаць або пазычыць штонебудзь з двара, ставіліся з пэўнай перасцярогай. Такія дзеянні катэгарычна забараняліся ў першыя тры дні пасля нараджэння дзіцяці або пасля ацёлу каровы.

◈ У той жа час пры лячэнні некаторых хвароб народныя лекары маглі паставіць умову: сабраць па саломінцы з дзевяці падворкаў.

◈ У адносінах да падворка былі сфарміраваны пэўныя правілы, напрыклад, пасля захаду сонца забаранялася выносіць з хаты на двор смецце, выліваць брудную ваду, браць ваду з калодзежа і г.д. У той жа час пасля захаду сонца і да світанку ў дні ўшанавання продкаў і на Вялікдзень на двары палілі вогнішчы і называлі гэты звычай «грэць нябожчыкаў».

УСМІХНЕМСЯ

Мяне цяжка прыбраць, лёгка адгадаваць і немагчыма ўцягнуць.

Жывот.

— Тата, я пасяджу за камп'ютарам?

— Вядома... Толькі не ўключай.

Існуе легенда, што раніцай сцены для перфаратара мякчэйшыя.

Наш чалавек схільны да гіпербалы і абагульненняў, таму, калі ён усклікае: «Як жа мяне ўсё дастала!», дык гэта можа азначаць тое, што яго жонка проста папрасіла забіць цвік, ён пайшоў у кладоўку шукаць малаток, і на яго звалілася з антрэсоляў 3-літровая банка з варэннем.

— Вой, а ты хто?

— Ды я — мозг твой. Вось даведаўся, што ты закахаўся, дык развітацца зайшоў...

Людзі нярэдка цікавяцца, дзе я чэрпаю натхненне, як спраўляюся з жыццёвымі цяжкасцямі. Я адказваю, што ратуе пачуццё гумару. Я не хлушу, але пра каньяк маўчу.

caricatura.ru

ЗВЯЗДА БЕЛАРУСКАЯ ГАЗЕТА

ЗАСНАВАЛЬНІКІ: Савет Рэспублікі Нацыянальнага сходу Рэспублікі Беларусь, Палата прадстаўнікоў Нацыянальнага сходу Рэспублікі Беларусь, Савет Міністраў Рэспублікі Беларусь

РЭГІСТРАЦЫЙНАЕ ПАСВЕДЧАННЕ НУМАР 2 АД 17 ЛЮТАГА 2009 ГОДА, ВЫДАДЗЕНАЕ МІНІСТЭРСТВАМ ІНФАРМАЦЫІ РЭСПУБЛІКІ БЕЛАРУСЬ.

Дырэктар — галоўны рэдактар КАРЛЮКЕВІЧ Аляксандр Мікалаевіч.

РЭДАКЦЫЙНАЯ КАЛЕГІЯ: Н. ДРЫЛА (намеснік галоўнага рэдактара), Н. КАРПЕНКА (першы намеснік галоўнага рэдактара), А. ЛЯЎКОВІЧ (першы намеснік дырэктара), М. ЛІТВІНАЎ (намеснік галоўнага рэдактара), А. КЛЯШЧУК, Н. РАСОЛЬКА, С. РАСОЛЬКА, А. СЛАНЕЎСКІ (намеснік галоўнага рэдактара), В. ЦЕЛЯШУК, Л. ЦІМОШЫК.

Выдавец — Рэдакцыйна-выдавецкая ўстанова «Выдавецкі дом «Звязда».

НАШ АДРАС: 220013 г. Мінск, вул. Б. Хмяльніцкага, 10-а.

ТЭЛЕФОНЫ: прыёмнай – 287 19 19 (тэл./факс); аддзелаў: пісьмаў — 287 18 64, падпіскі і распаўсюджвання — 284 44 04, 287 17 21, бухгалтэрыі: 287 18 81.

Аўтары апублікаваных матэрыялаў нясуць адказнасць за падбор і дакладнасць фактаў. Іх меркаванні не заўсёды супадаюць з меркаваннем рэдакцыі. Рэдакцыя па сваім меркаванні адбірае і публікуе адрасаваныя ёй пісьмы. Перадрук матэрыялаў, апублікаваных у «Звяздзе», толькі з дазволу рэдакцыі.

http://www.zviazda.by;
e-mail: info@zvyazda.minsk.by,
(для зваротаў): zvarot@zvyazda.minsk.by

ПРЫЁМ РЭКЛАМЫ тэл./факс: 287 17 79, e-mail: reklama@zviazda.by

Матэрыялы, пазначаныя гэтым значком, носяць рэкламны характар. Адказнасць за змест рэкламы нясуць рэкламадаўцы.

Газета аддрукавана ў Рэспубліканскім унітарным прадпрыемстве «Выдавецтва «Беларускі Дом друку». ЛП № 02330/106 ад 30.04.2004. 220013, Мінск, пр. Незалежнасці, 79. Выходзіць 5 разоў на тыдзень.

Тыраж 20.117. Індэкс 63850. Зак. № 2139.

Нумар падпісаны ў 19.30 4 чэрвеня 2015 года.

М 1 2 3 4 5 6 7 8 9 10 11 12
П 1 2 3 4 5 6 7 8 9 10 11 12